

DIAGNÓSTICO SOCIOECONÓMICO DEL BARRIO LOS CALAMARES

EVARISTO GUITIERREZ BLANCO

SANDRO SIMANCAS SALAZAR

JOSE ANGEL SCHOTBORG

**UNIVERSIDAD TECNOLÓGICA DE BOLÍVAR
FACULTAD DE CIENCIAS ECONÓMICAS Y ADMINISTRATIVAS**

PROGRAMA DE ECONOMÍA

CARTAGENA

2008

DIAGNÓSTICO SOCIOECONÓMICO DEL BARRIO LOS CALAMARES

EVARISTO GUITIERREZ BLANCO

SANDRO SIMANCAS SALAZAR

JOSE ANGEL SCHOTBORG

Trabajo de grado presentado Para optar al título de Economista

DIRECTOR:

WILLIAM ARELLANO CARTAGENA

Economista, Magister En Economía

**UNIVERSIDAD TECNOLÓGICA DE BOLÍVAR
FACULTAD DE CIENCIAS ECONÓMICAS Y ADMINISTRATIVAS
PROGRAMA DE ECONOMÍA
CARTAGENA**

2008

NOTA DE ACEPTACIÓN

Presidente del Jurado

Jurado

Jurado

Cartagena de Indias, Octubre de 2008

AGRADECIMIENTO

Agradecemos a Dios y al Espíritu santo por la sabiduría que nos dieron para realizar este trabajo de grado. Damos gracias a nuestros familiares por el apoyo incondicional que nos brindaron y en especial a nuestro Asesor William Arellano Cartagena quien nos orientó en todo momento, Igualmente a los Evaluadores Jorge Alvis y David Londoño.

DEDICATORIA

Evaristo Gutiérrez Blanco agradece a:

Mi hija Luz Ángela y a mi nieta Sofía Carolina, por ser mi aliento, soporte y motivo de dicha; a mi sobrino Wilson Morales por su constante colaboración, a mi hermana Rosario Gutiérrez, por acompañarme en los momentos más difíciles, a mi madre y a mi esposa por ser mi compañía y por darme el estímulo para superar las dificultades y salir adelante.

Sandro Simancas Salazar agradece a:

A Dios, a Jesús Cristo, y al espíritu santo por la sabiduría, a mi madre Lucila Salazar Gómez por el apoyo y su colaboración, a mi abuela Luz María Gómez Novoa, a mi Hermano Odahir J. Zúñiga Salazar, y Padre Roger Zúñiga Carraballo. Y los Familiares, Hermanos en la Fe por las oraciones. También el agradezco a Wilson Morales por la colaboración en la investigación, a mi novia Veronica Paola Rocha U. por el apoyo, y oraciones, a William Arellano Cartagena Por el Apoyo mi experiencia como Universitario.

A Todo mucha Gracia Que Dios Los bendiga muy Grandemente

Jose Angel Schotborg: A mis familiares que me apoyaron y estuvieron conmigo durante toda mi carrera y a mis hijos.

TABLA DE CONTENIDO

	Pág.
0.1. PLANTEAMIENTO Y FORMULACIÓN DEL PROBLEMA	7
0.1.1. DESCRIPCIÓN DEL PROBLEMA	7
0.1.2. FORMULACIÓN DEL PROBLEMA	9
0.2. OBJETIVO DEL PROYECTO	10
0.2.1. OBJETIVO GENERAL	10
0.2.2. OBJETIVOS ESPECÍFICOS	10
0.3. JUSTIFICACIÓN DEL PROYECTO	11
0.4. MARCO TEÓRICO	12
0.5. DISEÑO METODOLÓGICO	15
CONCLUSIONES	66
BIBLIOGRAFÍA	70
ANEXOS	72

0.1 PLANTEAMIENTO Y FORMULACIÓN DEL PROBLEMA

0.1.1 DESCRIPCIÓN DEL PROBLEMA.

Los Calamares es un barrio localizado en la zona sur occidental de Cartagena de Indias, pertenece a la comuna número 8, ubicada en la localidad Histórica y del Caribe Norte. Su construcción inició en el año 1982 y fue realizada por el extinto Instituto de Crédito Territorial (ICT¹), durante los gobiernos de Julio Cesar Turbay Ayala y Belisario Betancourt. La entrega de las viviendas se realizó a través del programa nacional “casas sin cuota inicial” impulsado por el Gobierno Nacional.

Según datos de Planeación Distrital para el año 2006 los Calamares tenía una población cercana a 10.174 habitantes, que corresponden al 1.13% de la población del Distrito según datos del Censo 2005. En el barrio se construyeron 2.952 viviendas, que corresponden al 1.52 % de las viviendas del Distrito. Por sus características y condiciones las viviendas se clasifican principalmente en los estratos dos y tres, con 78.7% y 20.7% de participación respectivamente.

Para identificar los problemas más importantes del barrio Los Calamares se realizó una entrevista al señor Juan Narváez Díaz presidente de la Junta de Acción Comunal (JAC), quien al ser consultado sobre la problemática de Los Calamares citó dentro de los principales problemas: muchos propietarios tienen moratoria en el pago de impuesto predial, varias viviendas enfrentan procesos para cobro coactivo por parte de La Secretaría de Hacienda Distrital, deterioro parcial y total de las principales vías del barrio, inseguridad en muchas zonas, desempleo, insalubridad, falta de parques y sitios para la diversión, y la debilidad en los procesos de organización de la junta de acción comunal. El señor Narváez en algunos apartes señala:

¹El Instituto de crédito territorial hoy corresponde a INURBE

“...las viviendas se encuentran en cobro coactivo por el no pago del impuesto predial”; “varias calles están sin pavimentar y algunas que lo están se encuentran bastante deterioradas e intransitables”; “ existe mucha inseguridad y esta se agrava por la poca presencia de la policía, el expendio y consumo de droga, desempleo y falta de un CAI”; “las alcantarillas se rebosan , a las calles llegan aguas negras de viviendas, a los parques y zonas verdes llevan mascotas sus propietarios hacer sus necesidades , proliferan ratas, moscas, mosquitos, se incumple el horario para la recolección de la basura y no hay un centro de salud”; “no existen sitios de diversión para distraer a los niños”; no contamos con una sólida Junta de Acción comunal que trate de ayudarnos resolver alguno de estos problemas”.

En otros apartes de la entrevista el señor Juan Narvaez Díaz identificó entre otros problemas los siguientes:

”En realidad los problemas que más afectan a la comunidad de los calamares son: atraco a mano armada por parte de la delincuencia común, infiltrada en el mototaxismo, utilizando celulares como medio de comunicación para atrapar a sus victimas ; taponamiento desde hace varios años de la calle 26 o arroyo canal, en un sector de la quinta etapa “B”, por parte de moradores del barrio Camaguey quienes redujeron el espacio del cause normal del arroyo construyendo en su barrio un puente que ha ocasionado inundaciones a las viviendas en ambos sectores cada vez que llueve fuerte; construcción de un centro de salud que atienda a la comunidad para que esta no tenga que trasladarse a otros centros de salud de barrios vecinos; vertimientos de aguas negras a las calles, por parte de algunos residentes , causando deterioro en las mismas, proliferación de moscas, mosquitos e insalubridad; por último el problema que mas nos afecta desde hace mas de cuatro meses es el del fluido eléctrico el cual ha dañado electrodomésticos y alimentos por altibajos en el voltaje permanente ocasionado por el daño en un transformador demasiado viejo y un macro medidor que electrocosta no ha querido reemplazar a pesar de nuestras quejas presentadas por escrito al gerente. Este transformador surte a las manzanas desde la ochenta y seis a la ochenta y nueve de la quinta etapa “B”.

Luego de la revisión y consulta a diversas fuentes, primarias y secundarias, se identificó que no se han realizado estudios sistemáticos de los problemas que afectan a la comunidad de los Calamares. Por tal motivo, consideramos pertinente realizar un diagnóstico de las condiciones sociales y económicas en que viven los habitantes del barrio los Calamares.

A través de la información derivada del diagnóstico social y económico de la población que habita el barrio Los Calamares, será posible identificar las acciones de política pública necesarias para mejorar las condiciones en que se encuentra esta importante zona de la ciudad.

0.1.2 FORMULACIÓN DEL PROBLEMA

Por lo anterior se hace necesario plantear la siguiente pregunta:

¿Cuáles son las condiciones sociales y económicas de los habitantes del barrio los Calamares?

0.2 OBJETIVO DEL PROYECTO

0.2.1 OBJETIVO GENERAL

Analizar las condiciones **demográficas, sociales, y económicas** que presentan los habitantes del barrio los Calamares de Cartagena, a través de la captura de información primaria y secundaria recabada por medio de entrevistas y revisión documental, con el fin de elaborar un diagnóstico que permita identificar los programas y proyectos prioritarios para mejorar el bienestar de los habitantes de la zona.

0.2.2 OBJETIVOS ESPECÍFICOS

- Analizar las características demográficas de los habitantes del barrio Los Calamares.
- Analizar las condiciones sociales, el nivel educativo, el acceso al sistema de salud, la tipología de las viviendas, los espacios de recreación, las condiciones de salubridad y seguridad de la zona.
- Analizar las condiciones económicas de los habitantes de Los Calamares asociados con ingresos, gastos, nivel de ahorro, tipo de ocupación, expectativas económicas y calificación del nivel de vida de la población del barrio.
- Proponer estrategias de intervención de política pública, por parte de entidades gubernamentales encaminadas resolver los problemas de la zona.

0.3 JUSTIFICACIÓN DEL PROYECTO

A pesar de tener más de veinte años de haberse fundado el barrio Los Calamares, la zona no ha tenido el progreso y expansión comercial como se ha presentado en otras zonas de la ciudad. La identificación de las oportunidades de mejoramiento y las áreas de intervención social y económica, resultan de gran beneficio para las autoridades distritales y líderes comunitarios, responsables de las inversiones sociales en el Distrito y veedores de las acciones de las autoridades responsables de la administración pública.

Este trabajo beneficiará a la comunidad en general, y a la Junta de Acción comunal, en la medida que contarán con una herramienta para presentar a las autoridades las solicitudes de proyectos de inversión pública.

Se resalta la utilización de diversos métodos y técnicas de medición para el abordaje de la investigación. Se utilizaron fuentes secundarias y primarias para recolectar la información necesaria requerida para el análisis demográfico, económico y social. La información secundaria se alimentó de los datos de la oficina de Planeación Distrital, quien consolida la información de barrios y localidades. Además, fue muy importante la observación directa de los investigadores y las entrevistas realizadas a moradores y líderes de la comunidad, para identificar los principales problemas de la zona. Se resalta la importancia de construir un diagnóstico con la participación directa de la comunidad afectada, considerando que la misma comunidad es capaz de identificar y analizar sus problemas.

0.4 MARCO TEÓRICO

De acuerdo al diccionario de la lengua española, el vocablo diagnóstico se refiere al “arte o acto de conocer la naturaleza de una enfermedad mediante la observación de sus signos y síntomas”². Teniendo en cuenta esta definición, se indagó en los diversos conceptos de diagnóstico, y se observa que puede estar asociado a diferentes áreas del conocimiento como son: la medicina, las empresas, la educación, la pedagogía, etc.

El término diagnóstico se utiliza para referirse a diversas situaciones o problemáticas organizacionales o de entes territoriales, por ejemplo: se emplea, para el diagnóstico del sector educativo, al diagnóstico del rendimiento académico de un grupo de estudiantes, al diagnóstico empresarial, entre otras situaciones. El enfoque de interés para la investigación que nos ocupa se relaciona con el concepto de diagnóstico participativo o comunitario.

Según Francisco Casimiro Lubalo, “el diagnóstico participativo debe estar fundamentado en un proceso más integral y sistemático que trate de proporcionar la posibilidad de participación en la planificación de los procesos asociados a la satisfacción de las necesidades formativas del personal y directivos en los distintos niveles de funcionamiento de la empresa, (organizacional, funcional e individual)”³

De igual manera, otros autores como José Alfredo Vega opinan sobre el particular en los siguientes términos:

² Tomado del diccionario de la lengua española. Página 512

³ Casimiro Lubalo, F.: “El diagnóstico participativo como variable estratégica para satisfacer necesidades formativas en las empresas del siglo XXI” en Contribuciones a la Economía, Junio 2007. Texto completo en <http://www.eumed.net/ce/>

“El diagnóstico participativo o comunitario, es el hecho por un colectivo. Es un instrumento empleado por las comunidades para la edificación en colectivo del conocimiento de su realidad, en el que se publican los problemas que las afectan, los recursos con los que cuentan y las potencialidades propias de la localidad que pueden ser aprovechadas en beneficio de todos; lo cual permite identificar, ordenar y jerarquizar los problemas comunitarios y, a través de ellos, hacer que la gente llegue mejor preparada a la formulación del presupuesto participativo”⁴

En otros apartes, el mismo autor se refiere al diagnóstico participativo o comunitario en los siguientes términos:

“El diagnóstico participativo sirve para conocer con un mínimo de fuero científico, el lugar donde vivimos. Establecer las prioridades, con un criterio basada las demandas comunitarias. Hacer que la comunidad tome conciencia de los diversos aspectos relacionados con los problemas que los aquejan. Proporcionar espacios concretos para la organización y la participación de diferentes grupos comunitarios. Proporcionar una base para elaborar un plan único de trabajo dirigido a la solución de los problemas comunitarios.”⁵

En palabras de Chacin, Rosa y Rodríguez, Betsabé el diagnóstico participativo comunitario “es la herramienta metodológica, enmarcada dentro de la modalidad de la investigación participativa. Implica que los miembros de la comunidad asuman las acciones orientadas al mejoramiento de sus condiciones de vida, a elevar su conciencia crítica, al análisis de sus realidades. A mayores niveles de organización y de participación. En definitiva, promueve un mayor compromiso con las acciones de cambio de su propia realidad”⁶.

Estos mismos autores prosiguen diciendo: “El diagnóstico participativo es, un proceso sistemático que sirve para reconocer una determinada situación y el por qué de su existencia, en donde la construcción del conocimiento se hace con la intervención y opinión de las personas que están directamente vinculadas con esa situación. Constituye una forma de repensar la participación comunitaria y ciudadana. Permite una visión más completa de la realidad, por cuanto no

4. Ávila Vega, José Alfredo.: “El ABC de los consejos comunales” Texto completo en <http://www.mailxmail.com/curso/vida/abconsejoscomunales/capitulo17.htm>

⁵ Ibid.

⁶ Chacin, Rosanna y Rodríguez Betsabé. Programa Instruccional. Unidad 2. Que es el diagnostico participativo comunitario. Pag.-16 texto completo en <http://ubv2006.galeon.com/Programas/proyectouno.dc>.

participa una sola persona sino el colectivo, a la vez que estimula la participación comprometida, crítica y responsable de todos los implicados”⁷

Métodos de construcción diagnóstica

De acuerdo a Funlibre, el diagnóstico comunitario “es útil en la medida en que sirva para conocer la realidad, contextualizarla, planearla y programarla de acuerdo con ella”⁸.

El procedimiento para realizar el diagnóstico participativo, según Funlibre (Fundación Colombiana de tiempo libre y recreación) se lleva a cabo en tres pasos:

Paso 1: Recopilación de información de fuentes secundarias que existan sobre lo que se quiera diagnosticar.

Paso 2: Priorización de temas, e identificación del problema a resolver.

Paso 3: Elaboración del plan operativo del proceso, describiendo cada una de las actividades a realizar.

Se puede decir, que el eje común de un diagnóstico en todas las áreas del conocimiento, es la de evaluar, mejorar, solucionar y cambiar un problema.

⁷ Ibíd.

⁸ Funlibre. Diagnóstico y Desarrollo Comunitario. Texto completo enfunlibre.org/documentos/idrd/diagnostico.html. año.2004

0.5 DISEÑO METODOLÓGICO

El diagnóstico demográfico, social y económico del barrio Los Calamares se constituye en un estudio de tipo descriptivo. Sus resultados mostraron las características demográficas, sociales y económicas de los habitantes del barrio. La construcción del diagnóstico se apoyó en tres etapas. Cada etapa se constituyó en un insumo para el desarrollo del resto del documento. Las etapas se describen a continuación:

Etapas 1: Recolección de información y trabajo de campo

En esta primera etapa se acudió a la revisión de documentos, bases de datos institucionales y se realizaron algunas entrevistas a líderes comunitarios y habitantes del barrio con el propósito de capturar información primaria indispensable para la identificación de los problemas que han afectado el barrio desde sus inicios.

Etapas 2: Descripción del contexto y población del barrio

Recopilada la información secundaria y primaria se hizo un análisis de las variables demográficas, sociales y económicas de la ciudad, la comuna y el barrio. Para ese propósito se utilizaron los datos del DANE, el sistema de información de la Oficina de Planeación Distrital y el Proyecto Cartagena Cómo Vamos. La información primaria capturada a través de entrevistas permitió puntualizar los problemas que más aquejan a la comunidad de Los Calamares.

En esta segunda etapa, el escrutinio de documentos escritos sobre el contexto de la zona, el desarrollo histórico de la ciudad, sus localidades y comunas, así como

los factores que incidieron en la creación del barrio, fueron la base de la estructura inicial del documento. Para cumplir tal fin se compilaron los distintos documentos, estudios y proyectos que en el pasado se han realizado en la ciudad, siendo la documentación que reposa en los organismos gubernamentales fundamental para el cumplimiento de tal fin.

Etapa 3: Construcción y validación del Diagnóstico

Apoyado en los resultados del diagnóstico realizado en las etapas anteriores, se identificaron las áreas potenciales de trabajo con la comunidad, los programas y proyectos que se deben diseñar e implementar para mejorar las condiciones de los habitantes del barrio Los Calamares.

CAPÍTULO I.

1. UNA MIRADA AL COMPONENTE SOCIODEMOGRÁFICO DEL BARRIO LOS CALAMARES

Este capítulo tiene como propósito mostrar las condiciones sociales y demográficas de los habitantes del barrio de los calamares en los componentes relacionados con su población, genero, edad, nivel educativo, acceso a sistema de salud, tipo de la vivienda, espacios de recreación, condiciones de salubridad y seguridad en la zona.

La Información fue tomada del Departamento Administrativo Nacional de Estadística (DANE), del Departamento Administrativo Distrital de Salud (DADIS), de las entrevistas realizadas a moradores del barrio y al presidente de la Junta Acción Comunal y por observación directa de los investigadores en la zona bajo estudio. La información recolectada permitió determinar las condiciones actuales de la comunidad, tomando como punto de referencia los aspectos que más se destacan.

1.1 ANÁLISIS DEMOGRÁFICO

Antes de abordar el análisis demográfico del barrio, resulta pertinente identificar el contexto local, por lo tanto, se aborda el entorno demográfico de Cartagena.⁹

1.1.1 Entorno Demográfico Histórico (ultima mitad del siglo XX)

Un estudio titulado " *la Economía de Cartagena en la segunda mitad del siglo XX: Diversificación y Rezago*", elaborado por Javier Báez y Haroldo Calvo Stevenson, expresa a lo largo del documento; *que el cambio más conspicuo y de mayor impacto económico y social que ha tenido Cartagena en la última mitad del siglo*

⁹ Javier Baez, Haroldo Calvo. *La Economía de Cartagena en la segunda mitad del siglo XX: Diversificación y Rezago* Universidad Jorge Tadeo Lozano. 2002.

XX ha sido el demográfico. Esta afirmación se sustenta al considerar las siguientes cifras: entre 1951 y 1993 la población de la ciudad aumentó cinco veces, de unos 128.877 a cerca de 657,000 habitantes, un incremento equivalente a una tasa promedio de 4% para el año 2000, tal como se aprecia en el siguiente cuadro:

Cuadro 1. Comportamiento histórico-demográfico de Cartagena

1938	1951	1964	1973	1985	1993	2000	2005*	2010*	2020*
84,937	128,877	242,067	312,557	511,767	656,631	816,656	1.030.049	1,115,195	1,522,897

Fuente: Datos tomados del estudio "La Economía de Cartagena en la segunda mitad del siglo XX: Diversificación y Rezago" UJTL (2002). * Los datos de la población corresponden a proyecciones hechas por el DANE.

Báez y Calvo en el mismo texto coinciden en afirmar que la expansión demográfica de Cartagena en los últimos 50 años (ver cuadro 2), *“si bien ha ocurrido a una tasa promedio superior a la regional y a la nacional, no ha sido extraordinaria en comparación con el crecimiento de la población urbana total, o con el crecimiento de Bogotá, Cali, Medellín y Barranquilla, las ciudades más grandes del país. De hecho, en el período intercensal 1951-1993, la participación de Cartagena en la población de las cinco ciudades principales bajó de 7,6% a 7,1%.”*

Cuadro 2. Porcentajes de la explosión demográfica de Cartagena respecto a Colombia, regiones y ciudades más importantes

	38-51	51-54	64-73	73-85	85-93	Total 51-93
Cartagena	3,3%	5,0%	2,9%	4,2%	3,2%	4,0%
Región Caribe	2,4%	3,8%	1,9%	3,3%	2,3%	2,9%
4 principales ciudades	5,8%	6,6%	5,0%	3,0%	3,0%	4,5%
Colombia urbana	2,8%	5,5%	4,4%	3,9%	2,5%	4,2%
Colombia	2,0%	3,5%	1,9%	2,5%	2,2%	2,6%

Fuente: Fuente: Datos tomados del estudio "La Economía de Cartagena en la segunda mitad del siglo XX: Diversificación y Rezago" UJTL (2002).

"En el cuadro 2 se observa que entre 1973 y 1993 Cartagena exhibe tasas de crecimiento superiores a la urbana y a la de las cuatro ciudades grandes. Es decir, la ciudad perdió participación entre 1951 y 1973, y recuperó parte de esa pérdida entre 1973 y 1993. Lo anterior; permite entonces concluir que la expansión demográfica de Cartagena durante la última mitad del siglo XX consolidó la incorporación de vastas zonas al casco urbano.

La primera mitad del siglo fue la época de El Cabrero, el Pie de la Popa y Manga. La segunda mitad fue la del desarrollo de Bocagrande, Castillogrande y el Laguito, y también de nuevos y grandes sectores periféricos hacia el sur oriente, muchos de ellos tuguriales con poco o ningún acceso a los servicios públicos.

Esta panorámica del comportamiento poblacional de Cartagena, durante la última mitad del siglo XX, motiva a seguir analizando el tema a inicio del siglo XXI, dejando apreciar que también ha sido muy variable y de acelerado crecimiento, tal como se muestra enseguida"(Báez y calvo)

1.1.2 Entorno Demográfico y Distribución de la Población

La población de la ciudad de Cartagena, evidencia un alto crecimiento poblacional por encima del promedio del departamento de Bolívar e incluso por encima al de la nación.

El crecimiento en la estructura poblacional plantea grandes retos y desafíos que la Administración pública debe sortear y por consiguiente preparar dentro del marco de su planificación. En Cartagena la administración pública ha venido desarrollando planes y programas dentro de sus planes de desarrollo que apuntan a lograr un recurso humano apto y capacitado para los nuevos retos y realidades que el mundo globalizado.

Gráfica No 1

Distribución de la población de Cartagena por sexos y rangos de edades

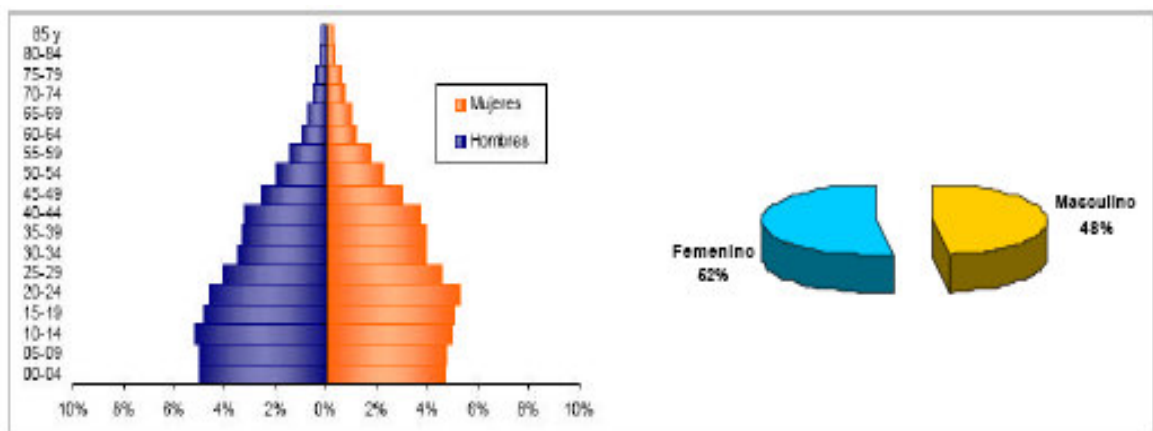

Fuente: Dane

Acudiendo a los resultados del Censo 2005, presentados por el Dane para Cartagena, se evidencia que existe en el Distrito de Cartagena un 52%¹⁰ de población femenina y un 48%¹¹ masculina, mientras que la pirámide poblacional muestra que la ciudad posee en la actualidad una gran concentración (60% aproximadamente) de población con menos de 30 años, con lo cual podría decirse

¹⁰ Compendio Estadístico de Cartagena, elaborado por la Cámara de Comercio de Cartagena, síntesis del 2005

¹¹ *Ibíd.*

que se imponen nuevos retos para la ciudad en términos de generar oportunidades para el acceso a servicios educativos y soluciones de empleo para el grueso de la población. (Ver gráfico No 1)

Gráfica No 2

Distribución de la población por rango de edades

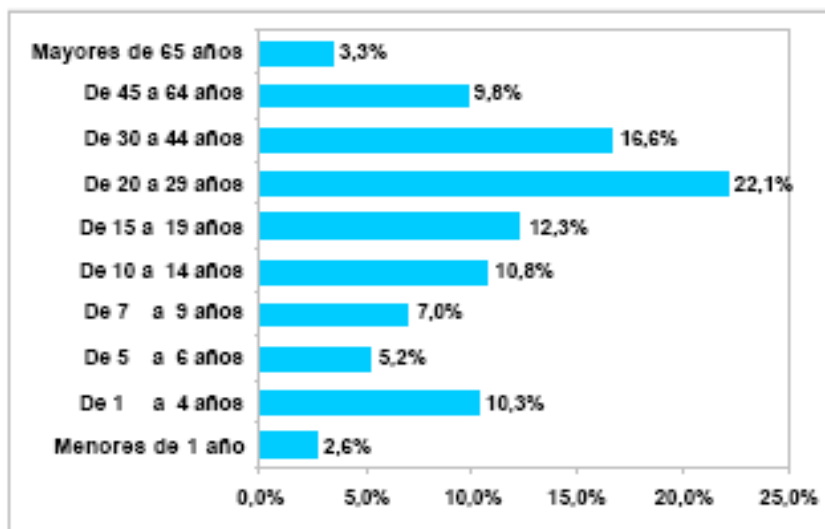

Fuente: Cálculos con base en Secretaría de Planeación Distrital de Cartagena

Según la distribución de la población por edades en Cartagena la población se concentra en dos grandes rangos de 0 a 14 años participa con el 35% de la población, y de 15 a 44 años, se concentra en 51% del total de la población de la ciudad. El rango con mayor participación son los cartageneros de 20 a 25 años (22.1%). Por las cifras de la pirámide población de Cartagena, la ciudad tiene una amplia población en edad escolar y laboral, ejerciéndose fuertes presiones en la demanda educativa y en la oferta laboral de la ciudad.

Los cuadros 3 y 4 dejan ver con más detalle la distribución poblacional por Localidades y por Unidades Comuneras en la ciudad de Cartagena. La mayoría de los cartageneros viven en la Localidad Histórica y del Caribe Norte (36.6%). Es

precisamente en la localidad Histórica y del Caribe Norte que se encuentra localizado el barrio los Calamares, objeto de estudio en este diagnóstico.

Cuadro 3. Distribución Poblacional por localidades

LOCALIDAD	POBLACIÓN	PORCENTAJE
Localidad Histórica y del caribe Norte	372,067	36.60
Localidad Industrial de la Bahía	334,922	32.90
Localidad de la Virgen y Turística	309,922	30.50
Total Cartagena	1,016,813	100%

Fuente: base de datos del proyecto Cartagena como Vamos (www.cartagenacomovamos.com)

En el cuadro 4, se observa que la población de Cartagena se concentra en las Unidades Comuneras de Gobierno (UCG) 8, 12 y 15, en ella residen el 26.69% del total de la población de la ciudad. Las comunas con más población son la comuna 8 y 15, donde residen 71.910 y 84.499 personas, respectivamente. En la comuna 15 se localizan los barrios Vista Hermosa, Luís Carlos Galán, Cooperativo, San Pedro Martín, El Reposo, La Vitoria, Los Jardines, La Consolata, El Educador y Henequén.

Cuadro 4. Distribución poblacional por Unidades Comuneras

UCG	POBLACIÓN	POBLACIÓN %
1	63.794	7.54
2	49.296	5.82
3	60.954	7.20
4	67.044	7.92
5	49.602	5.86
6	67.225	7.94
7	41.074	4.85
8	71.910	8.50
9	56.362	6.66
10	54.798	6.50
11	26.422	3.12
12	69.128	8.20
13	37.107	4.40
14	46.586	5.50
15	84.499	9.99

Fuente: base de datos del proyecto Cartagena como Vamos (www.cartagenacomovamos.com)

Luego de describir las condiciones demográficas de la ciudad e identificar sus particularidades procedemos a identificar los datos particulares del barrio Los Calamares considerando la comuna y localidad en la cual se encuentra ubicada. Se analiza a continuación los datos demográfico, económico y social de los habitantes del barrio, desde lo cual podemos identificar fortalezas y debilidades en la zona.

El barrio Los Calamares se encuentra en la Localidad Histórica y del Caribe Norte, en la comuna 8. La comuna 8 registra según datos del Proyecto Cartagena Cómo Vamos, una población de 71.910 personas que representan el total de la población de la localidad y un 8.50% del total de la ciudad. Los barrios localizados en la comuna 8 corresponden en su mayoría a los estratos 2 y 3, localizándose en el “corazón” comercial de la ciudad. En la comuna 8 se localizan los barrios: Zaragocilla, Escallon Villa, La Campiña, Los Almendros, Camaguey, Los Ejecutivos, Los Ángeles, Urbanización Britania, Barlovento, Los Laureles, El Contry, Santillana de Los Patios etc.

1.1.3 Género y edad

A lo largo del siglo XX, a nivel Nacional e internacional eran marcados los desequilibrios de población según género en cifras absolutas, pero las diferencias son cada vez menores, como consecuencia del acercamiento de la esperanza de vida de los varones a la de las mujeres. Según los últimos datos revelados por el Dane, la población de mujeres en Cartagena supera la masculina con un 2,5% de diferencia, las mujeres participan con el 29,4% y los hombres con 26,9%.

Los Calamares como es de notarse disponen de un “arma” de bastante proyección económica y social, al existir un adecuado número de habitantes jóvenes, con los que se podrían adelantar proyectos para impulsar el barrio, factor que se asocia además con su amplia extensión geográfica que favorece directamente a la comunidad que allí habita. Esto no solo se puede evidenciar en los Calamares, es la constante en otros barrios.

En Cartagena, según la base de datos del Proyecto Cartagena Cómo Vamos, el número de viviendas asciende a 168,833, las cuales, de acuerdo a su estratificación socioeconómica muestra una gran concentración en estratos bajos (1 y 2), los cuales representan en su conjunto el 65,5% de las viviendas en la ciudad, mientras que las viviendas de estrato medio (estratos 3 y 4) representan el 26,8% del total. Las viviendas de estrato alto sólo representan el 7,7% del total de viviendas ubicadas en Cartagena.

La distribución de las viviendas según comunas y estratificación muestra que en la ciudad el 85% de las viviendas corresponden a los estratos 1, 2 y 3. Dicha proporción en la comuna 8 fue de 86%, concentrado sus viviendas principalmente en los estratos 2 y 3 con 77%. En el caso específico de los Calamares, de las 2.952 viviendas, 79% de ellas hacen parte del estrato 2, mientras que el 16.70% de viviendas del estrato 3 y el resto que son 4.30% de viviendas se concentran en el estrato 1. (Ver gráfica 3)

Gráfica No 3

Distribución de las viviendas por estrato en los Calamares

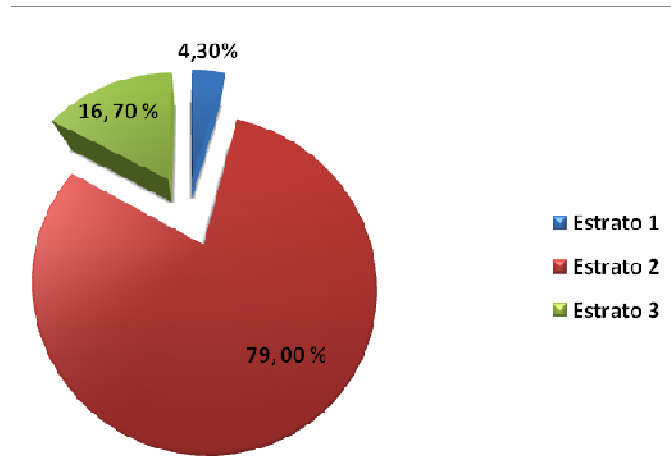

Fuente: Calculo de los autores basado en SISBEN 2007

Cuadro 5. Distribución de las viviendas por UCG No 8 y Estratos socioeconómicos

BARRIO - SECTOR	CODBAR	UGC	LOC	POB2006	VIVIENDAS	ESTPR	EST1	EST2	EST3	EST4	EST5	EST6
ZARAGOCILLA		8	LH	11.714	1314	P2	2	1.053	259	0	0	0
EL CAIRO	2800	8	LH		0	P3	0	0	0	0	0	0
MIRADOR DE ZARAGOCILLA	2800	8	LH		0	--	0	0	0	0	0	0
BALCONES DE ZARAGOCILLA	2800	8	LH		0	--	0	0	0	0	0	0
ESCALLON VILLA		8	LH	8.061	1586	P2	291	664	631	0	0	0
LA VILLA	2900	8	LH		0	--						
SECTOR LA SIERRA	2900	8	LH		0	--						
SECTOR EL PROGRESO	2900	8	LH		0	P1	0	0	0	0	0	0
SECTOR BAJO LIBERTAD	2900	8	LH		0	--	0	0	0	0	0	0
SECTOR BUENOS AIRES	2900	8	LH		0	--						
LA CAMPINA		8	LH	5.929	1031	P1	550	481	0	0	0	0
CALAMARES		8	LH	10.174	2952	P2	16	2.324	612	0	0	0
LOS ANGELES		8	LH	2.435	166	P3	0	1	135	30	0	0
VILLA SANDRA		8	LH	217	251	P4	0	7	83	161	0	0
LOS EJECUTIVOS		8	LH	1.776	372	P4	0	0	2	370	0	0
EL COUNTRY		8	LH	2.146	439	P3	0	1	293	145	0	0
URB. BARLOVENTO	5100	8	LH	0	0	--						
URB. LOS LAURELES	5100	8	LH	0	0	--						
URB. BRITANIA	5100	8	LH	0	0	--						
URB. NUEVO BOSQUE	5100	8	LH	0	0	--						
CONJUNTO RESIDENCIAL SANTILLANA DE LOS PATIOS	5100	8	LH	0	0	--						
LA TRONCAL		8	LH	1.314	261	P4	3	0	3	255	0	0
URB. LOS ALMENDROS	4950	8	LH		0	--						
BUENOS AIRES		8	LH	729	109	P1	103	6	0	0	0	0
CAMAGÜEY		8	LH	1.064	141	P3	0	0	76	65	0	0
LA GLORIA	4550	8	LH		0	--						
TACARIGUA		8	LH	2.982	592	P3	0	10	421	161	0	0
VILLA SANDRA II	4700	8	LH		0	P4	0	0	0	0	0	0
LAS DELICIAS		8	LH	2.742	306	P2	27	214	3	62	0	0
URB. CAVIPETROL	5050	8	LH	0	0	P4	0	0	0	0	0	0
EL CARMEN		8	LH	2.367	68	P3	1	0	67	0	0	0
RUBI		8	LH	1.293	93	P2	0	61	32	0	0	0

Fuente: Base de datos de la Oficina de Plantación Distrital.

1.2 EDUCACIÓN

El nivel de educación de los habitantes del barrio Los Calamares permite conocer más de cerca la realidad social que enfrenta la comunidad en cuanto a su grado de educación para adelantar labores productivas. La educación está estrechamente ligada a las oportunidades que tendrá a futuro la población y se constituye en un factor que posibilita la solución de los problemas de pobreza que tanto afecta a la población de la ciudad.

Los datos tomados del SISBEN muestran que un 52.7% de los habitantes del barrio Los Calamares habían alcanzado un nivel de educación secundaria. El 11% realizó estudios superiores, un 22.54% de la población estudio primaria, y el 13.7% no posee ningún nivel educativo.

Gráfica No 4

Nivel de educación de los habitantes del barrio los Calamares 2004-2007

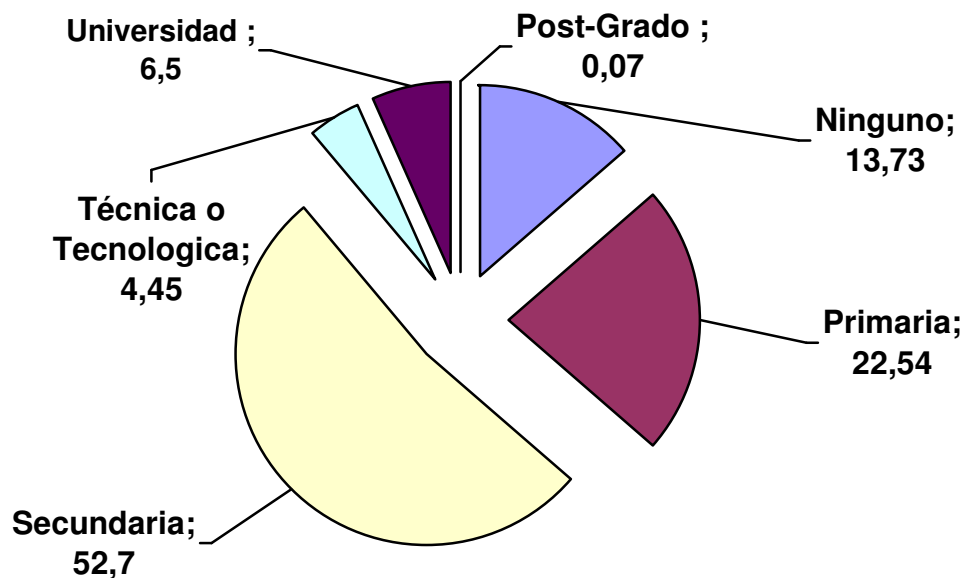

Fuente: Cálculo de los autores basado en SISBEN 2007

Preocupa que en el Barrio exista un 13.7% de su población sin ningún grado de escolaridad, correspondiendo principalmente a las amas de casa y jefes de hogar que por diversos motivos no desarrollaron ningún grado de escolaridad.

1.2.1 EDUCACIÓN DE LOS NIÑOS DEL BARRIO LOS CALAMARES

Respecto a la educación de los niños y niñas de los habitantes del barrio Los Calamares, específicamente los menores de 7 años, un 85.04% asiste a los niveles de transición y primeros grados de básica primaria en instituciones educativas oficiales localizadas en el Barrio y sus zonas aledañas. Un 12.67% desarrolla sus estudios en instituciones privadas (guardería, sala cuna, preescolar y jardines no oficiales) y un 2.2% no tienen ninguno grado de formación. (Ver gráfico 5)

Gráfica No 5

**Distribución de los niños según carácter de la Institución educativa
En el barrio Los Calamares (2004-2007)**

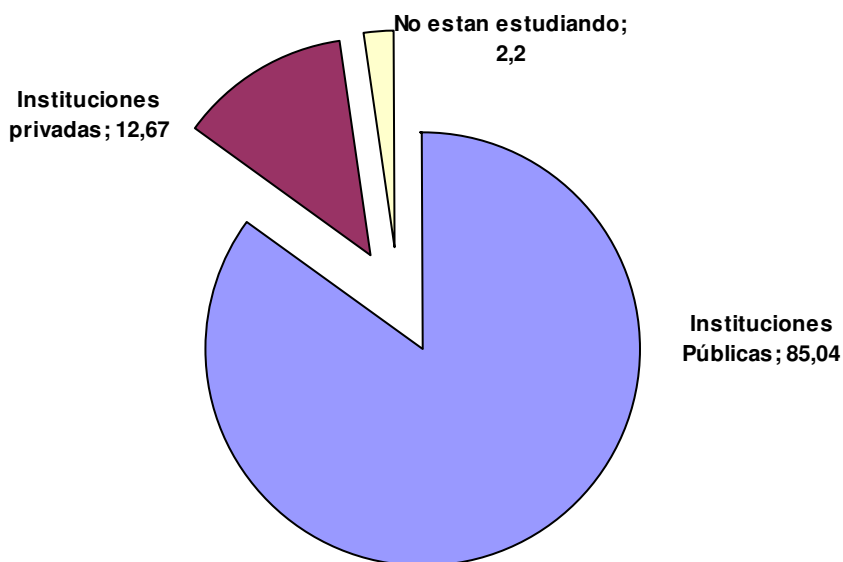

Fuente: Calculo de los autores basado en SISBEN 2007

1.3 VIVIENDAS

El barrio Los Calamares fue construido por el Instituto de Crédito Territorial (ICT) a inicios de los años 80, por tal motivo, el tipo de vivienda que predomina son las casas unifamiliares (97.6%, ver gráfico No 6). Con el paso de los años, algunas familias han remodelado las casas, de cuyas obras se han derivado apartamentos y cuartos independientes, que son alquilados como medio para mejorar los ingresos familiares.

Gráfica No 6

Tipología de vivienda en el barrio Los Calamares 2007



Fuente: Calculo de los autores basado en encuesta del SISBEN 2007

A continuación se presentan dos cuadros de porcentajes, en los cuales se observa el estado de las viviendas del barrio.

Gráfica No 7

Tipo de piso en las viviendas del barrio Los Calamares 2007

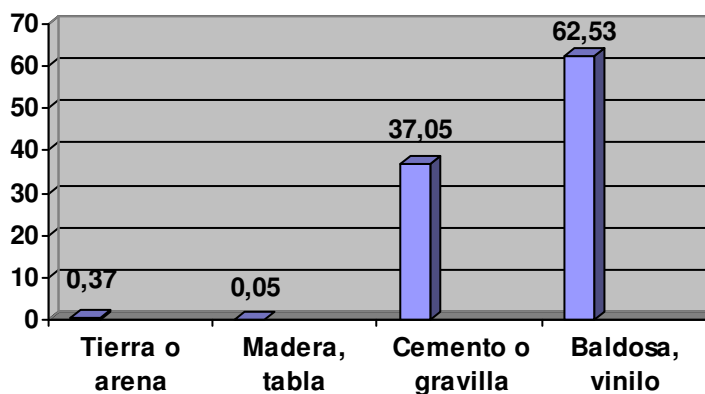

Fuente: Calculo de los autores basado en encuesta del SISBEN 2007

En las viviendas del barrio Los Calamares predominan como pisos las baldosas (62.5%) y en las paredes los bloques o ladrillo (99.7%), ambos materiales bastantes utilizados en las obras de construcción de la ciudad. Cabe precisar, que la utilización de dichos materiales obedece a las condiciones climáticas de la zona. Es preciso anotar, que el 37,05% de las viviendas aun posee como piso cemento, material con el cual fueron entregadas las viviendas en el momento de su adjudicación (ver gráficas 7 y 8).

Gráfica No 8

Características de las paredes 2007

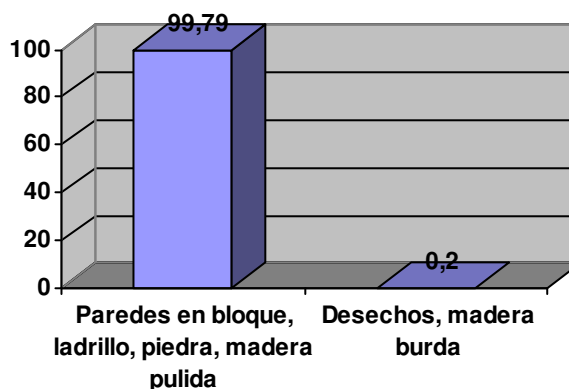

Fuente: Calculo de los autores basado en encuesta del SISBEN 2007

Es de anotar, que solo el 1.26% de las viviendas se encuentran construidas en zonas amenazadas por inundaciones o deslizamientos. La amenaza principal del barrio está asociada a la ubicación de las viviendas cerca de caños y sistemas de desagües de aguas lluvias, los cuales no reciben la limpieza y mantenimientos adecuados en épocas de verano, y al llegar las primeras lluvias del invierno, las viviendas aledañas a la zona enfrentan dificultades de inundación.

1.4 SERVICIOS PÚBLICOS

Las viviendas de Los Calamares cuentan en su totalidad con acceso a los servicios públicos domiciliarios: la energía eléctrica, acueducto y alcantarillado, recolección de basura y gas natural (98,48%). Se presentan algunos inconvenientes principalmente con acumulación de basuras y problemas ambientales en la zona. A continuación se describe la situación con los servicios de gas natural y aseo.

1.4.1 Gas Natural

Con relación al gas natural la mayor parte de las viviendas disponen del sistema con conexión por tubería con el 97,96%. Aun, el 0,94% utiliza el sistema tradicional de gas con cilindro o pipeta, el 0,37% recurre al kerosene, petróleo o gasolina, cocinol y el resto (0.73%), lo hace utilizando leña, carbón de leña y carbón mineral (ver grafico No 9).

Gráfica No 9

Cobertura del servicio de gas natural

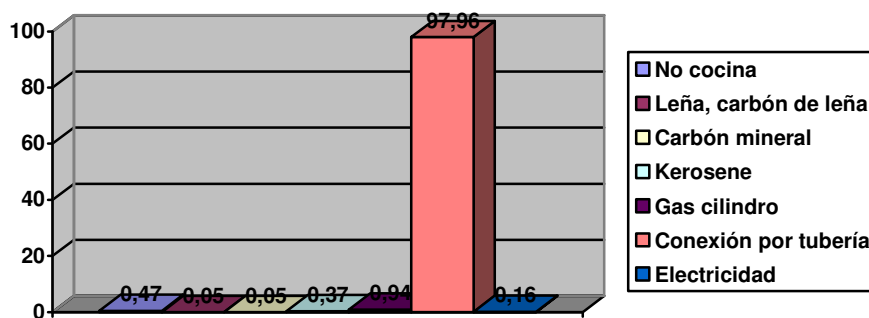

Fuente: Calculo de los autores basado en encuesta del SISBEN 2007

1.4.2 Recolección de basura y aseo urbano

El servicio de recolección de basura, prestado por la empresa URBASER muestra un comportamiento adecuado, los camiones recolectores recogen las basuras los días establecidos por la empresa (martes, jueves y sábado), al igual que el servicio público de aseo, ya que funcionarios de URBASER, hacen presencia con la misma frecuencia, manteniendo la limpieza de las zonas verdes y calles en los turnos que corresponde.

A pesar de la presencia de la empresa URBASER en el barrio, es común observar zonas verdes con bastante maleza y acumulación permanente de basuras. Las razones de dicha situación, se atribuyen a la falta de colaboración de la comunidad, los cuales con frecuencia colocan las basuras los días no establecidos por la empresa URBASER, con la llegada de las lluvias lanzan basura y todo tipo

de objetos desechados a las calles, podan los árboles y dejan las ramas y hojas dispersas en cualquier lugar, todo lo anterior son razones del problema ambiental que se presenta en la zona (ver fotografía No 1)

1.5 RIESGOS DEL AMBIENTE

1.5.1 Basuras y caños

Contando con una amplia cobertura en el servicio de recolección de las basuras, el barrio presenta problemas ambientales. Es notorio encontrar lugares con acumulación de basura, escombros, madera, y todo tipo de desperdicios que se arrojan en zonas públicas del barrio, lo que se traduce en malos olores, plagas de distintos tipos y algunos problemas de salud (ver fotografía 1 y 2).

Fotografía No 1



Foto tomada por los autores en la zona (23 de diciembre de 2007)

Fotografía No 2



Foto tomada por los autores en la zona (23 de diciembre de 2007)

El arroyo canal ubicado en La Quinta etapa B del barrio Los Calamares, es otro caso evidente del problema ambiental y de mayor riesgo. Durante el verano las autoridades responsables de realizar la limpieza y el mantenimiento adecuado del caño se olvidan por completo de dicha actividad, causando los problemas ambientales generados por el represamiento de aguas negras, basura y maleza en dicho lugar (ver fotografía 3).

Fotografía No 3



Foto tomada por los autores en la zona (23 de diciembre de 2007)

1.5.2 Estado de las calles

A pesar de la gestión realizada por la Junta de Acción Comunal para lograr la repavimentación de las calles principales del barrio Los Calamares, desde hace varios años, su estado es hoy deplorable; el pavimento presenta deterioro, levantamiento de placas, grietas y desniveles que impiden el tránsito de peatones, vehículos públicos y particulares, tal es el caso de la calle de la iglesia que va desde la primera etapa hasta la tercera. (Ver Fotografía 4)

Fotografía No 4



Foto tomada por los autores en la zona (23 de diciembre de 2007)

En estos momentos; más de la mitad del tramo de la avenida principal que conduce al barrio nuevo bosque, se encuentra obstaculizada por pedazos de escombros producto del deterioro de la vía, causando daños en los vehículos y problemas respiratorios a los vecinos y visitantes de la zona.

La calle de la manzana 89 de La Quinta etapa B, es otro ejemplo palpable del mal estado de las mismas, con amplio grado de deterioro que afecta tanto el tránsito de propios como de visitantes y en temporada invernal crea lodo y deslizamientos bastante pronunciados.

El caso de la calle que comunica las manzanas que van desde la 86 hasta la 88 de La Quinta etapa B es totalmente destapada y creando así un ambiente provincial, sobre todo cuando se da el tráfico peatonal y en motocicleta, tal como se puede observar en los anexos.

Otro tramo de la calle de la manzana 89 de la etapa Quinta B en todo su recorrido es destapada con irregularidades de terreno, propensa a grandes deslizamientos por efectos de la lluvia.

Otro aspecto que denota riesgos al ambiente entre los habitantes de los Calamares, tiene mucho que ver con el estancamiento de aguas negras en las calles principales, a pesar que la Junta de Acción Comunal viene adelantando campañas de concientización con los vecinos para evitar el estancamiento de las aguas servidas, se ha hecho caso omiso a estas acciones.

La realidad actual deja ver que sectores como el de la calle canal (1) de La Quinta etapa A y B. en donde se aprecia todo el tiempo la acumulación de aguas residuales. Sobre todo en la parte de la esquina que bordea a la zona verde ubicada precisamente en la manzana 89 Quinta B con Camaguey.

Fotografía No 5



Foto tomada por los autores en la zona (23 de diciembre de 2007)

Otro caso es el de la calle canal 2 de las etapas cuarta y quinta con un estancamiento permanente en todo su recorrido.

1.5.3 Caños y canales

Con el paso de los años, la construcción de nuevas urbanizaciones, edificios y establecimiento en zonas aledañas al barrio Los Calamares, ha venido causando mayor riesgo en época invernal, los caños construidos en barrios vecinos desembocan en la zona, causando desbordamientos e inundaciones de las viviendas más cercanas al caño principal. Dicha situación se agrava aun más considerando el poco mantenimiento y limpieza que se realiza al sistema de caños de la ciudad.

El desbordamiento de estos caños, afecta durante casi todo el año la salubridad del barrio, obviamente se agudiza más en las temporadas invernales en donde las

aguas estancadas no cesan, es en esa época entonces cuando comienza la aparición de insectos y roedores que llegan hasta las viviendas, ocasionando así enfermedades infecciosas, virales y epidérmicas causadas por mordeduras y picaduras de los insectos, notándose más en los niños, quienes en esta época sufren de manera frecuente afecciones en la piel.

Los malos olores que de allí se desprenden también contaminan el medio ambiente, este hecho se da durante todo el tiempo y causa más molestias cuando la lluvia aparece. Sumado a esto, la aparición de maleza en los alrededores del caño, pone en riesgo la aparición de culebras y otros anfibios que por un descuido de los habitantes podrían ocasionar serías mordeduras de estos animales, e incluso afecciones de la piel al transitar por allí sin tomar debidas precauciones. En la fotografía No 6, se puede apreciar el estado actual del caño que más afecta las condiciones de salubridad del barrio, limita al barrio Calamares con Camagüey.

Fotografía No 6



Foto tomada por los autores en la zona (23 de diciembre de 2007)

La fotografía No 6 muestra el crecimiento de monte en sus alrededores y la falta de limpieza por parte de sus moradores.

La Fotografía No 7, muestra la falta de compromiso de la comunidad en el manejo de la basuras, se puede ver que en sitios claves como son la reducción del caño limítrofe con Camagüey; es abundante la acumulación de basuras y desechos que contaminan el medio ambiente, dañando de este modo la imagen del barrio y poniendo en riesgo la salud de muchos de ellos, especialmente al momento de manipular los alimentos que a diario consumen, precisamente por la exposición a las moscas y cucarachas.

Fotografía No 7.



Foto tomada por los autores en la zona (23 de diciembre de 2007)

1.6 RECREACION

1.6.1 Parques y canchas deportivas

La recreación es uno de los aspectos que merece especial cuidado en el barrio Los Calamares, a pesar de disponer de muchos sitios para ésta y el deporte, las condiciones de deterioro físico en las cuales se encuentran las canchas, parques, estadios, impiden que niños, niñas, jóvenes y adultos puedan desarrollar actividades recreativas y deportes, y garantizar el mejor aprovechamiento de las horas y días de descanso.

El barrio cuenta con un parque cercano a la iglesia, dotado de algunos implementos como columpios y “sube y baja”. Sus condiciones son deplorables y no está lo suficientemente dotado como para atender la cantidad de niños y niñas que habitan en la zona.

Adicionalmente se cuenta con varias canchas deportiva, las cuales se encuentra en condiciones poco aptas; por cuanto no ofrece ninguna garantía de seguridad, además, muestra el abandono gradual que ha tenido por falta de mantenimiento de los muros y mallas de protección (ver fotografía No 8)

Fotografía No 8



Foto tomada por los autores en la zona (28 de Marzo de 2008)

El estado de deterioro que presentan los parques y canchas deportivas existentes en el Barrio, dan cuenta de la débil gestión comunitaria que se ha presentado en Los Calamares desde su creación. En su momento la canchas de fútbol y microfútbol sirvieron para organizar campeonatos y eventos deportivos con participación de la comunidad, los recursos generados por la utilización de la misma, no fueron invertidos oportunamente por La Junta de Acción Comunal en el mantenimiento y ampliación de las zonas de recreación del barrio, lo cual ubica la situación deprimente en la que se encuentra esta zona del barrio.

1.6.2 Invasión del Espacio Público

En el barrio Los Calamares se viene presentado un fenómeno de invasión de espacio público que ya es común en la ciudad. Se identifican zonas del barrio en las cuales se invade el espacio público en vías peatonales, zonas verdes y parques. La invasión del espacio público la realizan comerciantes formales e informales (comida rápida, venta de minutos, terrazas, tiendas), quienes en forma irresponsable y ante la mirada esquivada de las autoridades locales desarrollan sus actividades hasta altas horas de la noche sin ningún control de la policía y sin contar con la autorización de la comunidad.

La ocupación indebida del espacio público no es el único problema generado por comerciantes informales en el barrio Los Calamares. La venta de bebidas alcohólicas, la contaminación auditiva y la venta de alucinógenos se convierten en factores generadores de conflictos, peleas y atracos en las zonas aledañas a dichos establecimientos informales. Afectándose la seguridad de una zona definida en el Plan de Ordenamiento Territorial como residencial.

Fotografía No 9



Foto tomada por los autores en la zona (23 de diciembre de 2007)

1.7 Principales problemas de inseguridad del barrio Los Calamares

La inseguridad en el barrio es un aspecto que preocupa mucho a cada una de las familias que allí residen, pues cada miembro está sujeto a convertirse en una víctima más de los distintos actos delictivos que en el barrio suceden. Para hacer estas aseveraciones nos basamos en las entrevistas realizadas a dueños de negocios, habitantes del barrio, líderes comunales y con el análisis de informes suministrados por autoridades competentes en este tema, como lo es el COSED (Centro de Observación y Seguimiento del Delito)

La información obtenida en la base de datos del COSED nos muestra que los índices de criminalidad son muy bajos, solo en el año 2006 se presentaron dos homicidios en todo el año, eso nos dice el informe del COSED, pero los habitantes del barrio nos cuentan que han venido aumentando los índices de atraco en sus distintas modalidades, una situación preocupante y por lo cual es pertinente la conformación de un plan de seguridad que reduzca los niveles de atracos en esta zona.

En la entrevista realizada con el delegado de la junta de acción comunal José Ferria Sierra deja ver los sitios en donde se generan la mayor cantidad de atracos en el barrio cuando afirma lo siguiente.

“Las cuatro entradas que tiene la urbanización estamos sufriendo de ese problema de inseguridad, atracos, quitando celular, es mas hace dos días le quitaron dos millones de peso a un señor cerca de la casa de la justicia, ese es uno de los lugares el lado de plaza colon, están además el parque de la virgen, entre las manzanas 90 y 18 toda esta avenida en donde nos encontramos ahora ha habido muchos atracos”.

El siguiente es un cuadro realizado por el COSED según datos de la Policía Mecar, en el cual se muestran los hurtos a personas según localidad de los hechos, entre el primer semestre de 2006 y 2008.

Tabla de No 6, delitos de hurtos por localidades entre 2006 y 2008

LOCALIDAD DE OCURRECIA	2006	2007	2008(%)	var(%) 2007-2008
Localidad histórica y del caribe norte	513	243	15,8	-57,2
Localidad de la vigre y turística	164	539	59,7	-27,1
Localidad industrial y de la bahía	143	235	24,5	-31,5
SD	4	9		

Fuente: COSED

En este cuadro podemos ver cómo los índices de hurtos a personas han incrementado en un periodo de dos años en un 15,8%, aumentando la prevención de sus habitantes y generando desconfianza de estos en el lugar donde se desarrollan como grupo social.

En nuestro trabajo de campo realizamos entrevistas a distintas personas y líderes de la comunidad del barrio Los Calamares, preguntándoles sobre los problemas de inseguridad que han podido evidenciar en su comunidad, cómo los han afectado estos y en qué zonas se están presentando con mayor frecuencia.

Emilce Alfaro Valle, encargada de la parte de salud en la Junta de Acción Comunal en el barrio los calamares, argumenta, en una de las entrevistas que le hicimos, que los atracos en moto son la especialidad de los delincuentes en el barrio

“inclusive se meten por las calles mas pequeñas para hacer eso, anteriormente habían, como dice uno vulgarmente, unos sapos, que esos eran los que llamaban por teléfono a los de las motos para decir en tal parte hay un computador que lo tienen en la puerta de la calle, y también a raíz de eso hay uno preso aquí, hay un tipo preso porque lo cogieron

porque el tipo aviso a los de la moto que había un computador en la calle y los tipos vinieron y se lo robaron. Esos son los informantes, habían tres informantes y lo digo porque yo estoy viviendo eso, lo palpe lo viví, con las personas a las que les estaban haciendo eso, sin embargo hay tres presos, son chicos que unos los ve nacer y crecer y sin embargo se convierten en atracadores. Ya salio uno por medio de fianza y todavía sigue en las mismas”.

En las entrevistas realizadas a los comerciantes del barrio también se indagó sobre la situación de inseguridad en el barrio, y cómo esta había afectado a sus respectivos negocios.

Yesid Luna, administrador del SAI callejero ubicado entre la manzana 76 y 77 del barrio Los Calamares, testimonia lo siguiente.

“Después de un tiempo de montar el negocio este empezó a producir y a generar buenas ganancias, hasta el momento en que nos atracaron y se llevaron todo lo que teníamos, como el dinero y todos los equipos de celulares, y bueno hubo que volver a comenzar de nuevo y nuevamente está progresando. Aquí en este negocio ha pasado una sola vez lo del atraco, pero en los negocios de los alrededores ha pasado bastante, entonces uno toma medidas para evitar eso como por ejemplo cerrar un poco más temprano de lo que quisiéramos”.

En nuestro trabajo hemos notado además que existen unas zonas más peligrosas que otras en el barrio, pues mientras que el administrador del SAI callejero argumenta que su negocio y otros negocios de alrededor han sido víctima de atracos, el administrador de la Ferretería Rodríguez, David Rodríguez, dice que “la verdad no hemos tenido problemas de inseguridad, pues gracias a Dios contamos con el servicio de la vigilancia de la comunidad, la cívica, además este es un buen barrio y es seguro y no se ve eso de atracos”.

Por su parte el dueño de la “Tienda de Cachacos”, dice que su negocio no ha sido víctima de atracos, pero reconoce que el barrio sí se ha visto afectado.

“Bueno al barrio es al que ha afectado un poco, pero así a mi negocio no, y regularmente cierro a la misma hora, a las diez de la noche, pues a esa hora ya nadie viene a comprar, claro a veces en los fines de semana me ha tocado cerrar a la una de la mañana o a las dos porque uno ve la necesidad de que la gente esta consumiendo”.

CAPITULO II.

2. PERFIL ECONÓMICO DEL BARRIO LOS CALAMARES

En esta sección del diagnóstico se muestran las condiciones económicas de los hogares que habitan el barrio Los Calamares. Se identifican y describen sus actividades y ocupaciones laborales y la dinámica de los negocios o establecimientos comerciales existentes en la zona. Con dicha información se puede describir cuáles son las actividades típicas que desarrollan los hogares del barrio y también sus potencialidades de desarrollo.

La información fue recolectada de la Secretaría de Planeación del Distrito, entrevistas realizadas a miembros de la JAC e información tomada por los autores en observación directa a negocios y establecimiento de la zona aledañas al barrio.

2.1 OCUPACIÓN

En la encuesta SISBEN de 2007, se identifica que el 48% de la población en edad laboral se encuentra ocupada en alguna actividad laboral. Un 27% no desarrolla ninguna actividad o está interesado en ocuparse (22% y 5% respectivamente). Solo un 3% de la población del barrio recibe una pensión por jubilación (ver gráfico No 10).

Gráfica No 10

Actividades de Ocupación de los habitantes del Barrio Los Calamares

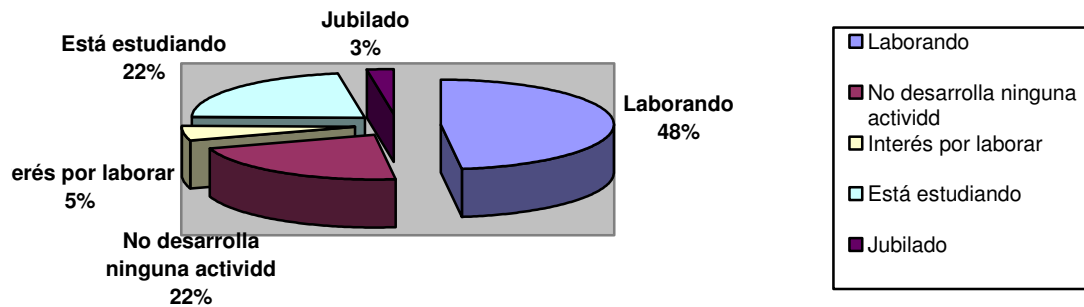

Fuente: Calculo de los autores basado en encuesta del SISBEN 2007

El desempleo del 27% de la población en edad laboral representa para los hogares del barrio un problema central, afectando principalmente la población en edades que oscilan entre 18-25 años (ver gráfico 10).

2.2 NEGOCIOS Y ACTIVIDADES ECONÓMICAS

El desarrollo de actividades comerciales formales e informales en el barrio Los Calamares ha permitido el establecimiento de todo tipo de negocios en la zona, los cuales se convierten en la única alternativa laboral para muchas familias del barrio y el único medio para obtención de ingresos. Entre estos tipos de negocios se destacan las tiendas, restaurantes, Kioscos, abastos, supertiendas, almacenes, terrazas, ferreterías, panaderías, puntos de Internet, droguerías, salones de belleza, SAI y estancos.

Dentro de las actividades comerciales del barrio Los Calamares vemos como los Sais informales, con una representación del 24,4%, ocupan el primer lugar, lo cual quiere decir que las actividades informales son las que generan la mayor actividad

comercial en la zona. Le siguen otras actividades que agrupamos en la categoría de “otros”, con un 23,6%, dentro de la cual se encuentran negocios como servicios de Internet, Sais formales, salas de Internet entre otros. El tercer lugar en las actividades comerciales lo ocupan las tiendas con una representación del 16%.

Tabla de No 7, Negocios en el barrio Los Calamares

NEGOCIOS	No.	%
Tiendas	40	16,00%
Sais Informales	61	24,40%
Variedades	21	8,40%
Peluquerías	12	4,80%
Kioscos	10	4,00%
Venta de Boli, agua, hielo y otros	14	5,60%
Impresiones	10	4,00%
Microempresas varias	12	4,80%
Otros	59	23,60%

Fuente: Autores, basados en visita a la zona y en observación directa

La actividad de negocio que más ha proliferado en los últimos años, han sido los SAI y puntos de ventas de minuto celular, tanto formales como informales; existen 7 formalmente constituidos y cerca de 61 establecimientos informales que se ubican en puntos estratégicos del barrio, especialmente en las horas de mayor movimiento en la zona, así lo deja ver la entrevista realizada a un propietario de un negocio callejero de venta de minutos, ubicado entre la manzana 76 y 77 del barrio, en donde su administrador, Yesid Luna, afirma que:

“Es un punto estratégico, pues por aquí pasa mucha gente y eso hace que se venda mucho, además, aquí está este gran árbol que nos brinda una gran sombra y pues eso a la gente le gusta por el calor que hace”.

Debido al gran desarrollo tecnológico que ha traído consigo esta era de revolución informática, los negocios que se dedican a prestar el servicio de Internet día a día han tenido que volverse más exigentes con ellos mismos, mejorando cada vez más los servicios que prestan y poniendo equipos y software a la par de los incesantes avances en esta materia.

Por ello, pequeños inversionistas destinan sus recursos en el montaje de negocios cada vez más confortables y con mayor capacidad de banda ancha, equipos disponibles y servicios adicionales, generando de este modo un notorio dinamismo dentro de la comunidad.

En el barrio también se han instalado negocios de comidas rápidas, en la entrada principal de los Calamares y en los límites con el barrio Camaguey se localizan negocios de este tipo, los cuales funcionan sin ningún control sanitario e invadiendo el espacio público en las noches y fines de semana principalmente; es importante subrayar que al momento de realizar el trabajo de campo, realizando las entrevistas correspondientes a los negocios, los poseedores de estos negocios de comidas rápidas no quisieron ser entrevistados y por el contrario se encontraron predispuestos y tajantes al momento de abordarlos para pedirles la entrevista.

Fotografía No 10



Foto tomada por los autores en la zona (18 de agosto de 2008)

El establecimiento informal de restaurantes caseros que se improvisan en terrazas, zonas verdes y kioscos del barrio, son otra de las actividades de negocio más comunes en Los Calamares. Casi la totalidad de los restaurantes informales visitados no cuenta con sitios apropiados para la preparación de alimentos y muchos menos con las licencias sanitarias para su funcionamiento.

La proliferación de ventas de comida corriente informal afecta los restaurantes formalmente constituidos (son aproximadamente 7), a pesar de que los propietarios de estos no se percaten de dicho problema. Un ejemplo de esta situación se evidencia con el Restaurante Terraza BOYPEN ubicado en la primera etapa del barrio, cuya dueña, Maribel Camacho Camacho, señala que los negocios informales no la han afectado.

“La única que vende almuerzos es la señora del frente, y yo, mis clientes son los míos y los de ella son los de ella, ni yo me meto con sus clientes ni

ella con los míos, y además la comida tampoco es la misma, y pues bueno se han dado unos buenos ingresos”.

Uno de los negocios más antiguos e importantes del barrio son las tiendas, pues ellas abarcan las necesidades primarias de los habitantes de barrio, mostrando una superación evidente y una proliferación de esta actividad económica.

Francisco Javier Vásquez Chávez es el dueño de la tienda “De K chaco”, una de las más grandes del barrio. Este afirma que su tienda le ha traído muchos beneficios a la comunidad pues “la gente a veces viene con poco dinero y uno los acomoda y se van satisfechos, entonces vienen y regresan porque también uno aquí tiene su carisma para venderles y que cuando están un poco fallos de dinero uno viene y los acomoda también, y bueno uno espera a que les paguen la quincena, y bueno así”. Estas palabras dejan ver como en la economía del barrio juegan un papel importante la recurrencia a métodos como el crédito, para el beneficio y sostén de las economías familiares. El señor Francisco Vásquez agregó también que las ventas informales le hacen un poco de daño a su negocio.

“Las promociones callejeras y eventos, pero no es todo el año, y pues disminuyen las ventas pero no es una cosa que afecte así que uno se va a desilusionar, siempre estamos aquí firme y uno ha ido cogiendo experiencia de ellos y también hacemos lo mismo para no dejarnos atropellar”. (Ver fotografía No 11)

Fotografía No 11



Foto tomada por los autores en la zona (18 de agosto de 2008)

A través de esta entrevista vemos cómo la pavimentación de vías juega un papel de vital importancia en el desarrollo de los distintos negocios, fortaleciendo la economía y permitiendo su crecimiento, y corroboramos dicha importancia al escuchar las respuestas en la entrevista de Francisco Vásquez, cuando asegura que “a raíz de la pavimentación (hace casi tres años) hay mucha mas circulación de personas y más trafico, más motos que llegan descansan , pasan personas por aquí y paran a tomarse un refresco, a comprar un cigarrillo, a preguntar una dirección y hacen una comprita de cualquier cosa y siguen , antes también estaba la carretera destapada y no había suficiente iluminación entonces la gente temía pasar por aquí, además ya no hay aguas estancadas ni mosquitos, ahora esta mejor, además no hay el polvillo que había cuando no estaba la calle pavimentada y se llenaban las casas y la tienda de ese polvillo. Me siento satisfecho de estar aquí”.

Fotografía No 12



Foto tomada por los autores en la zona (23 de diciembre de 2007)

Las ferreterías son uno de los negocios que también podemos encontrar en el barrio Los Calamares, estas son pocas (ver cuadro **No 7**), pero han alcanzado un desarrollo significativo como se puede ver en la ampliación que han tenido y en la variedad de productos que venden, los cuales buscan vender cada vez más baratos, generando así competencia y dinamizando la economía. Esto lo pudimos evidenciar con la entrevista realizada a David Rodríguez, administrador de la “Ferretería Rodríguez”, quien dice que su negocio se ha mantenido con buenas ventas durante los 18 años que lleva funcionando, lo cual atribuye a la buena administración, además, explica que “hay mucha competencia, hay muchas ferreterías y así los precios bajan y suben para competir entre los negocios, entonces uno trata de buscar productos económicos con los cuales poder competir y complacer con los precios al cliente, y así vender más”.

En síntesis, la actividad comercial del barrio refleja que sus habitantes complementan sus ingresos con la creación de negocios que contribuyen al crecimiento de la economía formal e informal. Las actividades comerciales permiten emplear mano obra del barrio, superándose de esa forma los problemas de desocupación y pocas alternativas que ofrece el mercado laboral de la ciudad.

En un fragmento de la entrevista realizada al nuevo presidente de la Junta de Acción comunal de barrio Los Calamares, Jorge Sarmiento Padilla, este afirma que

“En estos últimos diez años la curva económica ha sido ascendente pero no como pendiente sino un poco mas tipo meseta, puesto que hemos visto en nuestra calle principal se han incrementado la construcción de algunos establecimientos que han ido en mejoras o aumentando la economía del barrio, pero estamos muy lejos de lo que realmente queremos del propósito que tenemos que es que en el aspecto económico el barrio los calamares sea uno de los que lleve la bandera y que esa conformación de los establecimientos estén enmarcadas dentro de lo que exige la ley”

2.3 INGRESO DE LOS HABITANTES DEL BARRIO LOS CALAMARES

2.3.1 Situación de Pobreza

Por los problemas económicos y de empleo que afectan las familias que habitan el barrio Los Calamares se presentan bajos niveles de ingreso y altos niveles de pobreza en la zona. Diversos estudios han identificado las precarias condiciones en que viven los habitantes de los barrios y comunas pobres de Cartagena. Aunque en la zona no se presentan los niveles más altos de pobreza de la ciudad, son evidentes las múltiples carencias económicas que afectan a sus habitantes y las constantes dificultades que tienen para atender sus necesidades básicas. Según los datos de Cartagena Como Vamos la comuna 8 presenta niveles de pobreza por NBI cercanos al 20% y un 5% de sus habitantes vive en condiciones de miseria según dicho indicador.

Un estudio sobre pobreza en los barrios y comunas de la ciudad realizado por Gerson Pérez del Banco de la República identifica que el 16% de las personas del barrio presentan bajos niveles de ingreso y un 25% de los mismos se dedican a labores independientes. (Ver tabla 8)

La pobreza típica de la zona se asocia con la situación o forma de vida de las familias del barrio que se hace visible en las dificultades de acceso y/o carencia de los recursos para satisfacer las necesidades físicas y psíquicas básicas humanas que inciden en un deterioro del nivel y calidad de vida de las personas. Las carencias más comunes de los habitantes del barrio tienen que ver con alimentación, la vivienda, la educación, la asistencia sanitaria o el acceso al agua potable. También se suelen considerar la falta de medios para poder acceder a tales recursos, como el desempleo, la falta de ingresos o un nivel bajo de los mismos. También puede ser el resultado de procesos de segregación social.

Tabla No 8. Barrios de la comuna 8: población, ingresos, educación y subempleo

comuna	No	Barrio	Población 2006	% de personas de ingresos bajos	Años de educación promedio	% de trabajadores informales
8	65	Zaragocilla	11,714	25,9%	8,9	24,5%
8	66	Escallon villa	8,061	23,3%	9,2	32,0%
8	67	La campiña	5,929	51,6%	8,1	42,7%
8	68	Calamares	10,174	16,3%	10	25,0%
8	69	Los Ángeles	2,435	12,7%	10,4	23,7%
8	70	Villa Sandra	217	9,1%	10,8	22,5%
8	71	los Ejecutivo	1,776	11,6%	9,9	13,0%
8	72	El country	2,146	14,1%	8,9	4,1%
8	73	La troncal	1,314	21,8%	9,7	29,1%
8	74	Buenos Aires	729	24,8%	9,1	27,2%
8	75	Camagüey	1,064	19,7%	10,6	25,7%
8	76	Tacarigua	2,982	1,1%	11,6	17,2%
8	77	Las Delicias	2,742	26,9%	8,9	27,8%
8	78	El Carmen	2,367	19,5%	9,6	26,1%
8	79	Rubí	1,293	13,4%	11	23,7%

Fuente: Datos tomados del estudio "La pobreza en Cartagena un análisis por barrios" autores Gerson Javier Pérez, y Irene Salazar Mejía.

Para identificar las condiciones de vida de los habitantes del barrio Los Calamares se aplicaron encuestas 136 encuestas a hogares del barrio, las cuales fueron abordadas con las siguientes preguntas:

1. ¿Cuántas personas conviven en el hogar?
2. ¿Cuántas de estas personas trabajan?
3. ¿Cuántas No trabajan?
4. ¿Cuánto es el ingreso promedio de la familia?

Luego de procesar las respuestas e identificar los resultados más relevantes se destacan los siguientes aspectos:

- Los hogares encuestados tiene un tamaño promedio de 4.9 miembros. Además, representan 666 personas.
- De total jefes de hogar encuestados el 30,14% devengan dos salarios mínimos mensualmente lo que equivale a \$ 922.000. Además, el 29,4% devengan un salario mínimo mensualmente, situación que devela las precarias condiciones de ingreso de los hogares si consideramos que tienen en promedio un tamaño de 4.9 habitantes. (ver tabla 9)
- Del total de jefes de hogar encuestados el **38,9%** tiene alguna ocupación laboral. Cerca de.25% no realizan una actividad laboral formal y obtienen sus ingresos a través de labores independientes. (ver tabla 8)

Tabla No 9. Salarios promedios de los hogares de los Calamares

No de Salarios Mínimos	No de Familias	Porcentaje
Menos de 1 SMLV	8	5,88%
1 SMLV	40	29,41%
2 SMLV	41	30,14%
3 SMLV	19	13,97%
4 SMLV	14	10,29%
5 SMLV	8	5,88%
6 SMLV	4	2,94%
7 SMLV	2	1,47%

Fuente: Encuesta realizada por los Autores, en El Barrio Los Calamares

CAPÍTULO III.

3. ESTRATEGIAS PARA EL MEJORAMIENTO DEL BARRIO LOS CALAMARES

3.1 Programa de Manejo Adecuado de Basuras y Desechos

Ante los problemas detectados en el manejo de basuras, escombros , desechos líquidos y sólidos por parte de los hogares del barrio Los Calamares, se propone como alternativa el diseño e implementación de un Programa Social orientado a sensibilizar la comunidad en el manejo ambiental.

Con el Programa de manejo apropiado de Basuras y desechos, se pretende realizar una campaña social orientada a sensibilizar y crear conciencia ciudadana en el manejo de las basuras y desechos. Los beneficios del programa se deben reflejar en el manejo apropiado de basuras en la fuente y con los mecanismos creados por la comunidad para dar destino seguro a los desechos líquidos y sólidos que se generan en las viviendas.

En entrevista realizada a JUAN NARVAÉZ DIAZ, Presidente de la Junta de Acción Comunal (JAC) del barrio Los Calamares, se pudo corroborar parte de la problemática existente.

“Hay un acuerdo en el que dice que el alcalde menor de la zona en conjunto con la policía deben velar por el cumplimiento de la ley que dice que todo ciudadano puede hacer sus mejoras y poner sus escombros en un lugar donde el operador correspondiente, en este caso URBASER, lo pueda retirar fácilmente.

Este acuerdo también dice que nos pueden retirar dos metros de material porque nosotros estamos pagando para eso, y partir de ese momento, después de dos metros, se le cobra a la persona que esta haciendo la mejora,

pero la gente prefiere pagar a otro ciudadano para que bote el escombro donde sea y no ponerla en su casa, y con eso estamos contaminando todas las zonas verdes y los parques de nuestro sector.

Nosotros somos privilegiados porque somos uno de los barrios que más canchas deportivas tiene en lo que se refiere a microfútbol, y tenemos una cancha múltiple donde se juegan varios deportes, pero el problema radica en que no la hemos sabido utilizar porque la estamos usufructuando mas no cuidando, y es por eso que el estadio múltiple de la etapa sexta está en total deterioro, y no solo el estadio sino sus alrededores, porque ni los que están coordinando el deporte ni los vecinos tienen sentido de pertenencia, porque los hijos parten las mallas, otros botan la basura o el escombro y convierten todo el sitio en un basurero.

Hay otra cancha donde se hace fútbol, que es en la manzana 91 con 5A y segunda etapa que es juventud nueva generación en donde se hace un campeonato de fútbol, pero de igual manera orientamos a los jóvenes que allí juegan, diciéndoles que así como ellos se ganan el dinero utilizando ese espacio también deben aportarle, porque es para mantener ese bien del que ellos se están beneficiando, pero es una lucha que tenemos porque la gente no entiende que tenemos que ser participes del desarrollo del barrio, sino que tenemos que explotar las cosas y esperar a que el gobierno nos haga las cosas.

Tenemos en total siete canchas de microfútbol, una cancha múltiple y tenemos otra cancha entre los almendros y Los Calamares donde se hacen campeonatos de softbol cerrado durante todo el año”.

Al revisar los comentarios en la entrevista realizada al Presidente de La Junta de Acción Comunal, se deja en evidencia la necesidad de trabajar Programas con la comunidad orientadas a sensibilizarla y concientizarla de la importancia de trabajar en equipo en la solución de problemas que los aquejan.

3.1.1 Acciones a Seguir con el Programa de Manejo de Basuras y Desechos

La Junta de Acción Comunal (JAC) del barrio Los Calamares con apoyo del DADIS y URBASER, deben promover el diseño e implementación de un Programa orientado a concientizar a la comunidad en el manejo adecuado de basuras y desechos. El programa debe incluir campañas de aseo con la participación de la comunidad, creación en la JAC de comités responsables del tema ambiental, capacitación a los líderes responsables de impulsar el programa y hacer un seguimiento y monitoreo de los compromisos asumidos en el marco del programa.

3.1.2 Creación de comités responsables de lo Ambiental.

Desde la JAC los líderes de la comunidad, se deben preparar con el propósito de organizar a los responsables directos del programa.

3.1.3 Charlas de Sensibilización a líderes y comunidad

La comunidad organizada alrededor del tema ambiental, se encargará de construir las evidencias del problema (a través de fotos, testimonios, efectos ambientales, consultas a expertos). Las evidencias levantadas darán cuenta de puntos críticos, efectos del problema (ambientales y salud) y la necesidad urgente de intervenir. Desde el conocimiento de la gravedad del problema, se deben iniciar las charlas de concientización dirigidas a la comunidad y a las entidades con las cuales se pretende conseguir apoyo (DADIS y URBASER).

3.1.4 Programa de Capacitación masivo

Con el apoyo de los técnicos expertos (Urbaser y otras entidades oficiales) en el manejo de basuras y desechos, se debe diseñar un plan de capacitación orientado a formar a la comunidad en los temas centrales del problema: manejo de basuras en la fuente, diferenciación de desechos, alternativas sobre el uso de desechos caseros, entre otros. Las charlas se pueden programarse mensualmente, creando

equipos de trabajo con los líderes del barrio, los cuales promocionarían la actividad a través de perifoneo, volantes y visitas domiciliarias para sensibilizar a la comunidad a que participen en estos eventos.

3.1.5 Monitoreo y seguimiento

Con el apoyo de la comunidad afectada y capacitada en el manejo de problema se deben definir actores responsables del seguimiento y monitoreo del programa. La vigilancia permanente, colaboración y concientización de la comunidad serán las claves para mejorar el problema de manejo de basuras y desechos en Los Calamares.

3.2 Acciones a seguir en materia de Seguridad

Se propone crear un programa de seguridad comunitario con el apoyo de la comunidad, la Policía Nacional, (la Casa de Justicia) y La Alcaldía Local. Dicho programa se debe orientar a disponer de sistemas avanzados de seguridad que permita mantener en constante alerta a la Policía Nacional para evitar futuros daños a la comunidad de Los Calamares.

Es importante las alarmas comunitarias y cámaras de seguridad en sitios claves que minimicen el riesgo al que están expuestos los habitantes del barrio.; para ello se hace necesaria la participación de todas las familias, en coordinación con la Junta Administradora Local, quien en estos momentos viene adelantando la gestión con el acompañamiento COSED (CENTRO DE OBSERVATORIO DEL DELITO), para diseñar y presentar la propuesta a los habitantes.

Sabiendo que esta estrategia implica un costo significativo se deben comprometer recursos del Distrito con apoyo directo de los comerciantes de la zona y la comunidad afectada.

Por otro lado, se propone además adelantar campañas o brigadas de vigilancia que se orienten hacia la intervención de las familias en la prevención de hechos como atracos, pandillismo, homicidios y otros parecidos que atenten contra la seguridad de las personas.

Las actividades que pueden considerarse dentro de estas campañas, tienen que ver con la instalación de luces, contratación de vigilantes en la zona, especialmente los fines de semana, en donde se les pague por familias que aporten cuotas módicas para subsanar en parte esta dificultad que afecta actualmente a la comunidad.

CONCLUSIONES

Luego de procesar, organizar y describir la información histórica, social, demográfica y económica de los habitantes del barrio los Calamares de Cartagena, se identifican las siguientes características como partes sustantivas que describe su situación actual:

- ✓ El barrio Los Calamares fue construido por el Instituto de Crédito Territorial (ICT) a inicios de los años 80, como proyecto de construcción de viviendas de interés social promovido por el Gobierno de Belisario Betancourt.
- ✓ La población del Barrio según datos de Planeación Distrital es de 10.174 personas, que representa el 2,7% de la población de la localidad y un 1.13% del total de la ciudad. Su distribución por estratos muestra un barrio de estrato 2 y 3. Aun que predominan las viviendas estrato 2, con 78%.
- ✓ En materia educativa es preocupante la situación de la población adulta, pues cerca del 13% no registra ningún nivel educativo. El 52% de los habitantes del barrio Los Calamares alcanzó la secundaria completa, el 11% estudios superiores y un 22% primaria.
- ✓ Es alto el riesgo ambiental que enfrentan los habitantes del Barrio esta asociado a los problemas de contaminación de caños, canales y taponamiento de sistemas de desagües de aguas lluvias, los cuales no reciben la limpieza y mantenimientos adecuados en épocas de verano.
- ✓ Es muy común observar en zonas públicas, lotes y calles del barrio acumulación de basuras, escombros y todo tipo de desperdicios lanzados por los mismos habitantes del barrio. Esa acumulación de basuras y

desechos se traduce en malos olores, plagas de distintos tipos y algunos problemas de salud.

- ✓ Otro problema ambiental que enfrenta la comunidad del barrio se relaciona con las aguas negras acumuladas en caños y canales del barrio. La acumulación de malezas y basuras en los canales impiden que cumplan plenamente su función en la temporada ambiental.
- ✓ Otra situación que causa problemas de movilidad, acceso al barrio y contamina ambiental del barrio, son las deterioradas calles, pavimento deteriorado, levantamiento de placas, grietas y desniveles que impiden el tránsito de peatones, vehículos públicos y particulares.
- ✓ Se presentan problemas de invasión del espacio público por parte de invasores comerciales informales, que obstaculizan la movilidad de peatones con sus negocios, generando además problemas de salubridad debido al inadecuado manejo de los alimentos que expenden algunos de invasores.
- ✓ Hay serias condiciones de deterioro físico de parques y canchas deportivas que impiden que niños, niñas, jóvenes hagan imposible desarrollar recreación y deporte.
- ✓ Se identifican muchas zonas del Barrio en las cuales se invade el espacio público en vías peatonales, zonas verdes y parques. La invasión del espacio público la realizan comerciantes particulares e informales (comida rápida, venta de minutos, terrazas).

- ✓ El 48% de la población laboral del barrio se encuentra ocupada en alguna actividad económica. Un 27% no desarrolla ninguna actividad laboral y está interesado en ocuparse.
- ✓ El desarrollo de actividades comerciales formales e informales en el barrio Los Calamares ha permitido el establecimiento de todo tipo de negocios en la zona invadiendo en muchas ocasiones el espacio público.
- ✓ Los negocios informales son los encargados de dinamizar la actividad comercial en el barrio, pues ellos tienen la mayor representación en este sector.

En entrevistas realizadas a miembros de la JAC y de la comunidad, se identifican las siguientes causas de los problemas que aquejan a la zona:

- ✓ La falta de compromiso de la comunidad en el manejo de las basuras. Se observa en muchas ocasiones comportamientos de la comunidad proclives a la contaminación: colocar las basuras en horarios no autorizados, lanzar escombros en zonas baldías, lanzar basuras y desperdicios en caños y zonas verdes, entre otras.
- ✓ No existen de parte de las autoridades ambientales operativos de limpieza de los caños y canales de barrio. Causándose inundaciones en épocas de invierno.
- ✓ Para enfrentar las causas que generan la problemática ambiental y de inseguridad que afecta a los habitantes del barrio Los Calamares se consideraron dos programas: manejo Adecuado de Basuras y Desechos y Seguridad Comunitaria.

- ✓ Para el Programa de manejo apropiado de Basuras y desechos, se propone realizar una campaña social orientada a sensibilizar y crear conciencia ciudadana en el manejo de las basuras y desechos.
- ✓ El Programa de seguridad comunitario con el apoyo de la Policía Nacional, la Casa de Justicia y La Alcaldía Local. dicho programa se debe orientar a disponer de sistemas avanzados de seguridad que permita mantener en constante alerta a la Policía Nacional.
- ✓ El barrio Los Calamares no cuenta con un centro de salud que atienda las necesidades de la comunidad, por lo cual se propone la construcción y dotación del mismo como punto que debe estar incluido en las estrategias de intervención de políticas públicas.
- ✓ Debido a la inseguridad que se presenta en Los Calamares se hace necesario la consecución de una estación de policía o CAI, que prevenga delitos al patrimonio y la vida, ya que el barrio cuenta con la infraestructura para el mismo.
- ✓ El barrio los calamares presenta problemas económicos debido al desempleo, presentado bajos niveles de ingreso y altos niveles de pobreza.
- ✓ De total jefes de hogar encuestados el 30,14% devengan dos salarios mínimos mensualmente lo que equivale a \$ 923.000. Además, el 29,4% devengan un salario mínimo mensualmente, situación que devela las precarias condiciones de ingreso de estos hogares.
- ✓ Del total de jefes de hogar encuestados el **38,9%** tiene alguna ocupación laboral. Cerca de.25% no realizan una actividad laboral formal y obtienen sus ingresos a través de labores independientes.

BIBLIOGRAFIA

- **ÁVILA VEGA**, José Alfredo: “El ABC de los consejos comunales” Texto completo en <http://www.mailxmail.com/curso/vida/abconsejoscomunales/capitulo17.htm>
- **BAEZ** Javier, Haroldo Calvo. *La Economía de Cartagena en la segunda mitad del siglo XX: Diversificación y Rezago* Universidad Jorge Tadeo Lozano. 2002.
- **CHACIN**, R. y Rodríguez B. Programa Instruccional. Unidad 2: Que es el diagnostico participativo comunitario. Texto completo en <http://ubv2006.galeon.com/Programas/proyectouno.dc>.
- **CÁMARA DE COMERCIO DE CARTAGENA**. Compendio Estadístico de Cartagena. Síntesis del 2005.
- **COSED** (Centro de Observatorio del Delito)
- **DICCIONARIO DE LA LENGUA ESPAÑOLA**. España, edición 2006.
- **FUNLIBRE**. Diagnostico y Desarrollo Comunitario. Texto completo en funlibre.org/documentos/idrd/diagnostico.htm
- **HERNANDEZ SAMPIERI**; Roberto y Otros .Mitología de la Investigación. Segunda edición McGrawhill, México
- **INSTITUTO COLOMBIANO DE NORMAS TÉCNICAS Y CERTIFICACIÓN**. Normas Colombianas Para la Presentación de Tesis de Grado. Bogotá; Icontec: 1997
- **LUBALO C. F.**: “El diagnóstico participativo como variable estratégica para satisfacer necesidades formativas en las empresas del siglo XXI” en Contribuciones a la Economía, Junio 2007. Texto completo en <http://www.eumed.net/ce/>
- **MENDEZ ALVAREZ**, Carlos Eduardo. Metodología, Guía Para elaborar diseños de Investigación en Ciencias Económicas, Contables y administrativas, Segunda Edición Sta. Fe De Bogotá: Martha Edna Suárez

- **PEREZ, G y Salazar I.** La pobreza en Cartagena un análisis por barrios”. Banco de la República.
- **SCHEMELKES DEL VALLE, Carolina** .Manual Para la Presentación de anteproyectos de investigación, impresora y Editora Rodríguez s.a de C.V. Año 2004 (Tesis)
- **TAMAYO Y TAMAYO, Mario.** El Proceso de la Investigación científica. Limusa Noriega Editores. Tercera Edición Cali 1.

ANEXOS

1. Anexo: Entrevistas realizadas a los Representantes de la Junta De Acción comunal y residentes del barrio Los Calamares

ENTREVISTA A JUAN NARVAÉZ DIAZ, PRESIDENTE DE LA JUNTA DE ACCIÓN COMUNAL (JAC) DEL BARRIO LOS CALAMARES HACE DOS AÑOS. EN EL CUESTIONARIO REALIZADO AL SEÑOR NARVAEZ, SE LE PREGUNTA SOBRE LA SITUACIÓN SOCIO-ECONÓMICA DE DICHO BARRIO Y SOBRE LOS PROBLEMAS QUE MÁS AQUEJAN A LA COMUNIDAD.

1) ¿Señale cuáles cree usted son las problemas que en mayor medida afectan a su barrio y mencione alguna de las posibles soluciones a los mismos?

R/. Uno de los problemas que tenemos es la inseguridad, el cual no solo es un problema de Los Calamares sino que es general, y la posible solución que tenemos es un proyecto el cual estamos trabajando con la actual secretaria del COSED, para ver si es posible traer las cámaras de seguridad a nuestro barrio debido a que pertenecemos a la zona centro , unidad comunera 8 de la localidad 1, y a raíz de que estamos ubicados en esta zona, tenemos un polo de desarrollo el cual es el segundo mejor de la ciudad, y es por eso que estamos trabajando para conseguir que nos traigan las cámaras, y si por ello debemos meternos las manos a nuestro bolsillo y aportar para que nos pongan las cámaras lo haremos, incluyendo a los barrios circunvecinos, pues para eso estamos trabajando.

2) ¿Por qué dice que son el segundo polo de desarrollo de la ciudad?

R/. Fuimos decretados como el segundo polo de desarrollo de la ciudad. Ustedes podrán notar que acá en la zona centro es donde se ha desarrollado la ciudad a nivel comercial y ya estamos viendo que también tenemos a nivel de infraestructuras edificios construidos, y es por eso que estamos como el segundo polo de desarrollo.

3) ¿Puede especificar más el problema de inseguridad?

R/. Les recuerdo que aquí hemos trabajado frentes de seguridad porque habíamos tenido bastantes brotes de atracos, cogidos de la mano con el consumo de drogas. Estos frentes de seguridad nos habían dado algunos resultados, pero a raíz del desarrollo de la tecnología celular y el mototaxismo, el tipo de delincuente que tenemos es otro. Ya a nosotros los frentes de seguridad no nos sirven, los atracos ya no se producen casi de noche sino de día y a mano armada en todas las esquinas del barrio.

De la seguridad pasamos a otro problema que es el social. Tenemos un problema ambiental y eso se debe físicamente a una falta de educación, en donde algunos de nosotros no utilizamos las redes de alcantarillado para verter las aguas, sino que muchas familias han crecido y tienen un almacenamiento de agua de baños y otras, y después las vierten a la calle, y entonces con eso estamos contaminado el medio ambiente y proliferando a que las calles permanentemente se nos estén quebrando, porque la humedad permanente

por toda la calle conlleva a que la base termine por debilitarse y por ende debilitarse el concreto. Aquí tenemos la manzana 89 donde termina la calle 86, calle principal de Los Calamares, y la calle 26, allí en esa manzana (89), nace un arroyo, con el cual toda la comunidad está sufriendo porque allí llegan las aguas del 80% del barrio.

Retornado al tema de la delincuencia necesitamos realmente esas cámaras de seguridad. En el barrio tenemos personas de los estratos uno a cinco, es por eso que no podemos identificar al delincuente, como podíamos hacerlo antes, porque de pronto lo tenemos al lado y creemos que estamos seguros y es ese quien nos puede atracar.

4) ¿Tienen problemas de acumulación de basuras?

R/. Tenemos problemas con la gente pues no tienen sentido de pertenencia con el barrio, y es por eso que mientras nosotros nos preocupamos por limpiar las zonas verdes y los parques, la gente no encuentra otros sitios para arrojar escombros y basuras.

5) ¿Cómo institución, cuál es el medio que utilizan para darle a conocer a las personas dichos problemas?

R/. Hay un acuerdo en el que dice que el alcalde menor de la zona en conjunto con la policía deben velar por el cumplimiento de la ley que dice que todo ciudadano puede hacer sus mejoras y poner sus escombros en un lugar donde el operador correspondiente, en este caso URBASER, lo pueda retirar

fácilmente. Este acuerdo también dice que nos pueden retirar dos metros de material porque nosotros estamos pagando para eso, y partir de ese momento, después de dos metros, se le cobra a la persona que esta haciendo la mejora, pero la gente prefiere pagar a otro ciudadano para que bote la basura donde sea y no ponerla en su casa, y con eso estamos contaminando todas las zonas verdes y los parques de nuestro sector.

Nosotros somos privilegiados porque somos uno de los barrios que más canchas deportivas tiene en lo que se refiere a microfútbol, y tenemos una cancha múltiple donde se juegan varios deportes, pero el problema radica en que no la hemos sabido utilizar porque la estamos usufructuando mas no cuidando, y es por eso que el estadio múltiple de la etapa séptima está en total deterioro, y no solo el estadio sino sus alrededores, porque ni los que están coordinando el deporte ni los vecinos tienen sentido de pertenencia , porque los hijos parten las mayas, otros botan la basura o el escombros y convierten todo el sitio en un basurero. Hay otra cancha donde se hace fútbol, que es en la manzana 91 con 5A y segunda etapa que es juventud nueva generación en donde se hace un campeonato de fútbol, pero de igual manera orientamos a los jóvenes allí juegan, diciéndoles que así como ellos se ganan el dinero utilizando ese espacio también deben aportarle, porque es para mantener ese bien del que ellos se están beneficiando, pero es una lucha que tenemos porque la gente no entiende que tenemos que ser participes del desarrollo del

barrio, sino que tenemos que explotar las cosas y esperar a que el gobierno nos haga las cosas.

Como te digo tenemos siete canchas de microfútbol, tenemos una cancha múltiple y tenemos otra cancha entre los almendros y Los Calamares donde se hacen campeonatos de softbol cerrado durante todo el año.

Tenemos otro problema con las basuras, pues a pesar de que la empresa ha repartido unos folletos donde se está estipulando la hora exacta en la cual van a pasar a recoger la basura, mucha gente no quiere acatar el reglamento de sacar una hora antes de que pase el camión de la basura, sino que a la media hora que pasa el camión salen a sacar la basura.

A raíz de estos problemas se invitó al nuevo alcalde menor a que hiciéramos un recorrido por todo Los Calamares y así visualizar todos estos problemas, y que este se llevara un reporte de estas anomalías, y que en los próximos días se van a empezar a trabajar unos programas con la comunidad donde esta conozca la ley, el problema es que la gente conoce la ley cuando necesita que le resuelvan un problema personal, pero no aplican este sentido para sumirse a la misma, y así evitar que el barrio se convierta en un basurero.

Aparte de eso aquí en la calle canal 26, que es un arroyo, nosotros presentamos uno de los proyectos inscritos al banco de datos , lo inscribimos como prevención y desastres, y es que este arroyo que tenemos en la calle 26 recoge el 90% de las aguas de Los Calamares, y aparte de eso de todos los

barrios vecinos que tenemos, porque todos los vecinos que tenemos están en la parte alta y todas sus aguas terminan en el arroyo de esta calle, y ahí en la esquina de la primera etapa de Camagüey los vecinos cercenaron el arroyo y se fueron cogiendo todo el caudal del arroyo, llevándolo de 4 metros a un metro, y entonces cuando llueve las aguas no alcanzan a salir y entonces se devuelven inundando la manzana 75 , 74 y 73. Si ustedes pudieran tomarle una fotografía, a muchas viviendas de ahí abajo, ellas tienen hasta medio metro de las puertas de las casa unas tablas, previniendo que las aguas se demoren para entrar, y con todo eso terminan por entrar a través de los patios, y fíjese que ese es un problema que lo tenemos presentado como prevención y desastres que se convierta, en que eso no sea como hoy un arroyo en donde hay toda clase de mosquitos, sino que lo convirtamos en un canal pluvial, y de hecho para convertirlo tenemos que recuperar toda la zona que tenemos con los barrios vecinos que han cercenado el arroyo.

Se hizo una diligencia con la administración pasada y fue así como se aprobaron unos 43 millones de pesos para el estadio múltiple, el de la séptima etapa para mejorar todo lo que tiene que ver con las mallas de la infraestructura y cuadrar el estadio ya que este no tiene medidas exactas para jugar al fútbol y menos al softbol, entonces ahí hay una diligencia importante, como nos estamos acercando ya a la terminación de nuestro periodo que es el 27 de abril que son las nuevas elecciones de juntas de acción comunal a nivel nacional, este es un trabajo que estaremos desarrollando con la nueva

administración local y por ende la distrital para conseguir que estos dineros se puedan invertir en la Vigencia de este año.

6) ¿Hay alguna propuesta para solucionar el mal estado de la carretera que va de la primera a la tercera etapa y termina en el Nuevo Bosque?

R/. Hemos hablado anteriormente con el alcalde, hicimos un recorrido por la zona estando Rafael Borré como secretario de infraestructura, se hizo el presupuesto porque esto le corresponde a la Mallas Vial, son ellos los que manejan toda la responsabilidad, pero desafortunadamente no ganó la persona que estaba interesada en sacar este proyecto enseguida, pero es tenor de la administración pavimentar esta calle, porque es de la malla vial una vía principal, no solamente esa sino que en la manzana 51B tenemos dos tramos de unos 60 metros y uno de 47 para terminar esta calle que es la que evacua la calle 59B, vía principal de los calamares; el gran problema que existe con esta vía principal a la altura de la iglesia es que no solamente el hecho de que esté cerrada causa un gran problema, el problema es que al no pavimentar unos 60 metros de vía principal estamos llevando a que se deterioren unos 180 metros que tenemos haciendo la U, para desviarnos en ese sector , y es mas difícil conseguir que pavimenten las vías internas que la vía principal que corresponde a maya vial , y es por eso que estamos preocupados, no por los

60 metros sino por el deterioro que esta sufriendo estos 180 metros que son vía interna.

Otro problema en lo que concierne a la infraestructura es una zona verde extensa que con el tiempo en los 25 años de l barrio se ha convertido en una calle amplia y que hoy reclame que se le haga un cambio, y estaríamos pensando en convertirla en una calle de doble vía, una gran avenida o en su defecto una gran zona verde, o una vía pavimentada y ese es otro de los retos que tenemos para estos próximos cuatro años.

PROPUESTA PARA CENTRO DE SALUD

También hemos presentado una ponencia escrita en la alcaldía menor y esta dentro de los proyectos, pueden ir a la alcaldía y sacarle copia a estos, y darse cuenta de que el barrio Los Calamares solicitó un puesto de la Sexta etapa con cuarta, donde está un bien fiscal, y en donde iba a funcionar precisamente un CAI, entonces ahí tenemos una zona donde bien podría funcionar un puesto de salud importante, porque nosotros somos un barrio amplio con seis etapas, y que tenemos hoy según el DANE 9300 habitantes, suficientes para tener un puesto de salud, y no tengamos la necesidad de ir al Nuevo Bosque , a Blas de Lezo o ir a otros sectores; entonces nosotros necesitamos nuestro puesto de salud, y es un proyecto que estamos trabajando pues ya tenemos los ingenieros que están haciendo los diseños y tenemos adelantado para los próximos días una cita con la alcaldesa para ver si la podemos traer al barrio

porque con todos estos problemas que hemos dicho y sus posibles soluciones veamos en que nos puede ayudar ella.

ENTREVISTA A LA SEÑORA ROSA PIMIENTA, UNO DE LOS HABITANTES MÁS ANTIGUOS DEL BARRIO LOS CALAMARES, QUIEN PARTICIPÓ EN UNO DE LOS PRIMEROS COMITES DE ESTE BARRIO, EL CUAL FUNCIONABA COMO JUNTA COMUNAL.

1) ¿Cuáles fueron los principales problemas del barrio en sus comienzos?

R/. Este barrio fue creado durante el gobierno de Belisario Betancourt, estamos satisfechos pero también inconformes porque nosotros los moradores cuando estamos ubicados (En los inicios del barrio) empiezan las necesidades. Cuando ya conocí bien el barrio ya tenía cinco etapas y no tenía acción comunal, teníamos como dos años de vivir aquí, así que me hice muy conocida de los habitantes del barrio y así comentando y hablando hicimos un comité el cual nos funcionó muy bien.

Los problemas más importantes empezaron cuando no teníamos para pagar las cuotas fijas de las casas, habían muchas personas con necesidades y nos tocaba irnos lejos a recoger el agua pero eso se resolvió rápido. Después vino el coge que coge y ya nosotros logramos trabajar, y ya nosotros íbamos y veníamos (el comité), y logramos el papayaso, el cual era la deuda que muchos moradores tenían atrasadas, de manera que no había modo de aclarar la cosa, unos nos decían algo, iban y venían, siendo el mismo comité y así todo el mundo venía donde nosotros. Después nos dirigimos a Bogotá y

cuando menos lo esperábamos nos llamaron y nos dijeron que nos darían la mejor sorpresa, la cual consistía en una rebaja de las cuotas, la cual se pagaba de acuerdo a lo que cada quien tuviera así que no hubo inconvenientes, y ahí el que pudo pagar toda la deuda la pagó.

2) ¿Cuáles son los problemas actuales del barrio que más le preocupan?

R/. Lo que mas me ha molestado es que nos han quitado todas las zonas verdes, además Los Calamares no tiene un colegio.

3) ¿Qué nos puede decir con respecto a la inseguridad?

R/. La inseguridad es de más o menos siete años para acá, porque no vamos a decir que es de ahora mismo. Este era uno de los barrios más pacíficos, aquí a cada pasito que uno da ya siente el atraco y no es solamente en Los Calamares.

En un tiempo teníamos buena seguridad porque teníamos celadores pero nada servía “uuff”, como aquí ahora que tiene celadores en las noches pero nada, aquí habían varios celadores pero “aja”. Antes yo me sentaba aquí hasta las once de la noche en la terraza de mi casa, pero yo no me atrevo porque cuando siento es los tiros, y ahora todo el mundo dispara, no se sabe de donde salen los tiros, estoy inconforme. Nosotros hace seis años pasamos una carta a Electrocosta porque a nosotros nos dejaron un problemita serio, habiendo tanta zona verde como que los ingenieros eran más inteligentes, y pusieron un poste encima de dos casas, es decir que hasta dentro de las terrazas de dos

casas tienen un transformador y no sé cuantas acometidas tiene, lo más grave que tenemos por aquí es eso de manera que cuando viene el invierno viene el peligro, porque comienza a echar candela y eso ha explotado tres veces y lo que hacen es que vuelven y lo ponen vuelven y lo quitan.

4) ¿Han tenido problemas con las basuras?

R/. Hasta ahora con las basuras estamos pagando el barrido, porque de los recolectores yo no tengo quejas, pero estamos pagando por el barrido siete mil y pico de pesos a través del recibo de la luz, y nada mas barren una o dos veces en la semana y nos tiene inconformes, yo vivo aquí en la quinta para otros lados no sé como sea el panorama, ellos están barriendo solo las calles pavimentadas, y una sola golondrina no hace el verano.

5) ¿Tienen alguna otra inconformidad con respecto a algún tema que afecte al barrio?

R/. Aquí los parques están deteriorados, no sé si ha sido mala administración, hasta aya no tengo conocimiento. Hay una junta que trabaja por la iglesia pero yo nunca me he metido en eso, mire que la cancha esa la batallamos, y en toda esa cuestión intervino Telecom con el compromiso de hacerle las gradas, cedieron el terreno a Telecom, yo no estaba, yo me fui para el pueblo en esos días, hicieron una reunión, y yo como estoy de por aquí muy interesada, yo no sé como hicieron ese acuerdo, cuando vine dije “aja que paso aquí”; dijeron que iban a construir las graderías y hasta ahora yo no las he visto, entonces Telecom ha servido (ese sitio) como un escondite ahí para , ha habido

personas que están en sillas de ruedas, la inseguridad de por aquí comenzó allí, ahí se ponían a fumar, entonces una noche nos dimos cuenta de que había un hombre como muerto y resultó no estar, sino que estaba desangrado y tenía mucha sangre, son cuestiones que no me pertenecen a mí ni al otro, el muchacho estaba herido y le dieron una puñalada por aquí (en la espalda) y ahí quedo , de manera que ahí comenzó el escondite de los fumadores de marihuana.

“Sigue el mismo miedo”

JORGE SARMIENTO PADILLA
NUEVO PRESIDENTE DE LA JUNTA DE ACCIÓN COMUNAL DEL BARRIO
LOS CALAMARES

¿Cuántos años tiene de estar viviendo en los calamares?

22 años

¿Cómo presidente de acción comunal que puede usted decir acerca de la situación económica del barrio, los negocios en el barrio, como han venido prosperando el comercio en el barrio?

Bueno para hablar de diagnostico habría que hacer un censo, realmente para determinar y tener unas estadísticas o una base de datos en la cual nosotros podamos sustentar ese numero de personas que se encuentran realizando actividades comerciales, realmente no tenemos una cifra exacta pero hay muchos establecimientos aquí que de una u otra forma se sostienen con base en esa economía, ese es uno de nuestros propósitos en esta nueva junta pues nosotros hacemos en los diferentes aspectos que hay aquí en el y pues uno de esos va a ser la economía, así que por el momento le podría decir que no tenemos una cifra exacta.

¿A nivel general y a su juicio, considera usted que ha venido prosperando el comercio en el barrio?

Yo podría decirte que en estos últimos diez años la curva ha sido ascendente pero no como pendiente sino un poco mas tipo meseta, puesto que hemos visto en nuestra calle principal se han incrementado la construcción de algunos establecimientos que han ido en mejoras o aumentando la economía del barrio,

pero estamos muy lejos de lo que realmente queremos del propósito que tenemos que es que en el aspecto económico el barrio los calamares sea uno de los que lleve la bandera y que esa conformación de los establecimientos que hayan estén enmarcadas dentro de lo que exige la ley.

JOSÉ FERIA SIERRA
DELEGADO DE LA JUNTA DE ACCIÓN COMUNAL
59 AÑOS
RESIDE MZ 18 LOTE 2 -1 ETAPA
27 AÑOS RESIDIENDO EN EL BARRIO

¿Cómo ve el desarrollo económico y comercial del barrio?

Aquí existen muchos negocios que son formales y que le están prestando un servicio a la comunidad, como hay otros que también están prestando un servicio pero no están formales, y vamos a ver que se necesita hacer para con respecto a estos negocios.

¿Cree usted que durante los años que ha vivido en el barrio el comercio ha tenido algún tipo de desarrollo?

Pienso que si, el comercio se ha extendido y ha habido bastantes negocios, lo cual nos muestra que si esta progresando el barrio en ese aspecto.

¿Qué opina acerca de la inseguridad en el barrio, tienen ustedes como junta especificados sitios en donde se presente una mayor inseguridad?

Si, la verdad es que las cuatro entradas que tiene la urbanización estamos sufriendo de ese problema de inseguridad, atracos, quitando celular, es mas hace dos días le quitaron dos millones de peso a un señor cerca de la casa de la justicia, ese es uno de los lugares el lado de plaza colon, están además el parque de la virgen, entre las manzanas 90 y 18 toda esta avenida en donde nos encontramos ahora ha habido muchos atracos.

¿Han propuesto soluciones a estos problemas?

Si se han propuesto y hemos hecho reuniones con el comandante de la policía y se ha hecho caso omiso, estamos solicitando presencia de las autoridades acá y nada no se ve.

EMILCE ALFARO VALLE
ENCARGADA DE LA SALUD EN EL BARRIO LOS CALAMARES
RESIDE HACE 25 AÑOS
45 AÑOS

¿Cómo ha visto usted el desarrollo el comercio en los calamares?

Se ha desarrollado muchísimo, incluso la avenida esta que es la calle 52 entre las manzanas 78, 77 y 76 ya se esta comercializando porque anteriormente no había comercio porque no había una buena avenida, eso estaba totalmente feo y como ya lo pavimentaron, ya hay Internet, tiendas, farmacias, se ve que hay una proliferación del comercio, la pavimentación nos ha traído muchos beneficios al barrio entre estos es el comercio.

¿Cuáles cree usted que es el principal problema de la inseguridad?

Atracos en moto, esa es la especialidad inclusive se meten por las calles mas pequeñas para hacer eso, anteriormente habían, como dice uno vulgarmente, unos sapos, que esos eran los que llamaban por teléfono a los de las motos para decir en tal parte hay un computador que lo tienen en la puerta de la calle, y también a raíz de eso hay uno preso aquí, hay un tipo preso porque lo cogieron porque el tipo aviso a los de la moto que había un computador en la calle y los tipos vinieron y se lo robaron. Esos son los informantes, habían tres informantes y lo digo porque yo estoy viviendo eso, lo palpe lo viví, con las personas a las que les estaban haciendo eso, sin embargo hay tres presos, son chicos que unos los ve nacer y crecer y sin embargo se convierten en atracadores. Ya salio uno por medio de fianza y todavía sigue en las mismas, no han hecho absolutamente nada.

¿Tiene ubicados los sitios donde se presente mayor inseguridad?

Si, aquí hay por lo menos en la quinta etapa, en la parte atrás de los ejecutivos, la carretera que se hizo nueva de Camaguey, eso como es solo entonces por ahí se proliferan bastantes los atracos, lo peor es que lo hacen de frente ya plena luz del día, aunque se diga que no ha mejorado, eso ha mejorado muchísimo porque anteriormente atracaban en la mañana por la tarde y por la noche, ya se ve de vez en cuando, sin embargo ya se saben los sitios específicos y la policía esta enterada, pues nosotros tuvimos unas charlas con la policía e inclusive hay algunas calles que tienen alarmas, sin embargo se requiere un CAI así sea de esos móviles para que se pongan ya sea en el parque de la virgen, en donde se observan chicos que son drogadictos y que viven aquí en el barrio, sin embargo ya eso se acabo pues la policía los correteaba.

**ENTREVISTA SAI CALLEJERO
3 AÑOS DE ESTAR EN ESTA ZONA
ADMINISTRADOR: YESID LUNA-ESTUDIANTE DE MANTENIMIENTO
ELECTRO-MECANICO INDUSTRIAL EN EL SENA
1 Y MEDIO ADMINISTRANDO ESTE NEGOCIO, PERO SIEMPRE HA ESTADO
AL TANTO DE ESTE DESDE SUS INICIOS
DIR. ENTRE LA 76 Y LA 77
LA PROPIETARIA VIVE EN LA 6 ETAPA MZ 92 LOTE 17 Y ES COSTURERA**

¿Crees que el negocio ha crecido y se ha desarrollado durante el tiempo que lleva funcionando?

Después de un tiempo de montar el negocio este empezó a producir y a generar buenas ganancias, hasta el momento en que nos atracaron y se llevaron todo lo que teníamos, como el dinero y todos los equipos de celulares, y bueno hubo que volver a comenzar de nuevo y nuevamente está progresando.

Aquí en este negocio ha pasado una sola vez lo del **atraco**, pero en los negocios de los alrededores ha pasado bastante, entonces uno toma medidas para evitar eso como por ejemplo cerrar un poco más temprano de lo que quisiéramos.

¿Crees que este negocio ha beneficiado a la comunidad?

Bueno yo creo que si, mucha gente viene por una información que por uno u otro motivo no encuentra en otro lugar y aquí vienen a llamar, y también se les brinda información sobre el barrio.

¿Crees que ha progresado tu negocio?

Pues creo que progresar sería volver a retomar lo que teníamos antes, pues eso que paso hace un año y un poquito más, nos dejó en cero, y estamos volviendo como quien dice a comenzar.

¿A que crees que se deban las buenas ventas que se dan en tu negocio?

Pues yo creo que se debe a que este es un punto estratégico, pues por aquí pasa mucha gente y eso hace que se venda mucho, además, aquí está este gran árbol que nos brinda una gran sombra y pues eso a la gente le gusta por el calor que hace.

¿Has tenido algún problema con las autoridades por el hecho de estar en un andén, el cual pertenece a una zona pública?

No nunca, al contrario por aquí pasan los policías y vienen a llamar y se sientan aquí para coger sombra y se hacen amigos míos, así es que por ese lado no he tenido problemas.

**LITODROGAS
TIENDA SOL Y SOMBRA
FERRETERIA RODRIGUEZ
ADMINISTRADOR: DAVID RODRIGUEZ
18 AÑOS DE ESTAR FUNCIONANDO COMO NEGOCIO EN ESTA ZONA
Mz. 32 lote 7 Primera Etapa**

¿Cómo fueron los inicios de su negocio?

Bueno empezamos hace 18 años con la venta solo de materiales, como los blocks, la arena y el cemento.

¿Ha prosperado el negocio en el paso de estos 18 años de estar manejándolo?

Yo creo que el negocio si ha prosperado durante estos 18 años en los cuales se ha mantenido con unas buenas ventas, y creo que eso se debe en mayor parte a la buena administración. Ahora hay mucha competencia, hay muchas ferreterías y así los precios bajan y suben para competir entre los negocios, entonces uno trata de buscar productos económicos con los cuales poder competir y complacer con los precios al cliente, y así vender más.

¿Han sufrido problemas de inseguridad?

La verdad no hemos tenido problemas de inseguridad, pues gracias a Dios contamos con el servicio de la vigilancia de la comunidad, la cívica, además este es un buen barrio y es seguro y no se ve eso de atracos.

¿Le han afectado los negocios informales?

Yo creo que no. Ya nosotros nos hemos ganado la clientela, y tenemos clientes que hemos tratado de conservar y ganárnoslos con buenos precios y una buena atención

El volumen de las ventas a medida que ha pasado tiempo ha aumentado

RESTAURANTE TERRAZA BOYPEN

MARIBEL CAMACHO CAMACHO- BACHILLER

2 AÑOS Y 6 MESE TIENE EL NEGOCIO, el mismo de estar ella en el barrio

DIRECCIUÓN: BARRIO LOS CALAMARES MZ 33 LOTE 2, PRIMERA ETAPA

¿Cómo comenzó el negocio?

Pues cuando comenzamos por primera vez era como todo, de a poquitico, abrimos el negocio y teníamos expectativas porque la gente nos decía que este punto no pegaba, que a los otros negocios que habían estado aquí les había ido mal, pero bueno gracias a Dios nos ha ido bien.

¿Cree que su negocio ha mejorado, se ha desarrollado?

Bueno yo pienso que si, porque yo empecé con unas ventas bajas y ahora mis ventas han crecido, lo cual se debe al buen servicio y a la buena comida.

¿Ha tenido problemas de inseguridad, la han atracado alguna vez?

Pues no, nunca gracias a Dios, nunca me han atracado.

¿Las ventas de negocios informales la han afectado de alguna manera?

La verdad no, porque la única es la señora que vende almuerzos acá al frente, y no mis clientes son los míos y los de ella son los de ella, ni yo me meto con sus clientes ni ella con los míos, y además la comida tampoco es la misma, y pues bueno se han dado unos buenos ingresos.

TIENDA DE K-CHACO
FRANCISCO JAVIER VASQUEZ CHAVEZ- ELECTRONICO Y BACHILLER
7 AÑOS DE TENER LA TIENDA Y DE VIVIR EN EL BARRIO
DIRECCIÓN MZ 84 LOTE 20 ETAPA 5B

¿Cómo comenzó su negocio?

Alquile el local para poner la tienda, pues cuando me viene del barrio Las Gaviotas en donde había montado primero el negocio y donde no me sentía cómodo, ya venía con los planes de poner este negocio

¿Cómo se ha desarrollado el negocio cree que este ha prosperado?

Si ha prosperado, pues comenzó con aparatos de madera y entonces como ve ya tengo tres vitrinas exhibidoras en vidrio, cambié la estantería que era de madera también y ahora son de metal, pues también las exhibidoras que me han puesto productos como Fritolay y las neveras que me han puesto productos como Coca cola y Águila.

¿Cree que su tienda ha beneficiado a la comunidad de este barrio?

Sí la ha beneficiado, pues la gente a veces viene con poco dinero y uno los acomoda y se van satisfechos, entonces vienen y regresan porque también uno aquí tiene su carisma para venderles y que cuando están un poco fallos de dinero uno viene y los acomoda también y bueno uno espera a que les paguen la quincena y bueno así.

¿Cómo ha afectado la inseguridad su negocio?

Bueno al barrio es al que ha afectado un poco, pero así a mi negocio no, y regularmente cierro a la misma hora, a las diez de la noche, pues a esa hora ya

nadie viene a comprar, claro a veces en los fines de semana me ha tocado cerrar a la una de la mañana o a las dos porque uno ve la necesidad de que la gente esta consumiendo.

¿Los negocios informales lo han afectado de alguna manera?

Si siempre un poquito, cuando hacen esas promociones callejeras y eventos, pero no es todo el año, y pues disminuyen las ventas pero no es una cosa que afecte así que uno se va a desilusionar, siempre estamos aquí firme y uno ha ido cogiendo experiencia de ellos y también hacemos lo mismo para no dejarnos atropellar.

¿Sus ventas han mejorado a raíz de de la pavimentación de esta calle en donde se encuentra su negocio?

Si han aumentado porque a raíz de esta pavimentación hay mucha mas circulación de personas y más trafico, más motos que llegan descansan , pasan personas por aquí y paran a tomarse un refresco a comprar un cigarrillo, a preguntar una dirección y hacen una comprita de cualquier cosa y siguen , antes también estaba la carretera destapada y no había suficiente iluminación entonces la gente temía pasar por aquí, además ya no hay aguas estancadas ni mosquitos, ahora esta mejor, además no hay el polvillo que había cuando no estaba la calle pavimentada y se llenaban las casas y la tienda de ese polvillo. Me siento satisfecho de esta aquí.

2. Anexo: Uno de los problemas encontrados en la investigación generó noticia en el periódico local

El Universal

Cartagena de indias - Colombia 
viernes, 28 de marzo de 2008



Cartagena, COL

30 °C

Fuente: [Ideam](#)

CARTAGENA - LOCAL

EN LOS CALAMARES, POR EL PRÓXIMO INVIERNO

Canal pluvial preocupa a comunidad

MIGUEL MONTES CAMACHO, EL UNIVERSAL -

Ante la temporada de lluvias que se avecina, los habitantes de un sector amplio de Los Calamares están temerosos por cuenta de un canal de aguas pluviales que se encuentra repleto basuras y maleza.

Como precedente, el canal que nace en la Calle 26 de este barrio ha causado estragos en muchas viviendas, en las que aún se pueden ver signos de los estragos que causaron las aguas del invierno pasado.



Desechos de todo tipo se encuentran a lo largo de canal que atraviesa varios barrios, entre ellos Los Calamares.

Una capa espesa de maleza ha poblado el canal de aguas pluviales.

El canal de aguas ha sido reducido con la construcción de varias casas que también dirigen sus desagües a éste.

Alfredo Pérez, habitante de la Manzana 75 de Los Calamares, se alista para hacer frente a las inundaciones. “Tengo 23 años de estar viviendo en el sector y siempre hemos sufrido con este problema”, asegura.

Por su parte, Jorge López, quien se declara afectado, indica que los desechos arrojados al canal obstruyen su cauce.

Vecinos de la zona también señalaron que la construcción en el sitio equivocado, de una casa en el barrio Buenos Aires, por donde también pasa el canal, ha impedido que el agua fluya normalmente.

Guillermo García, propietario del inmueble, se defendió de las acusaciones afirmando que “todos me quieren culpar a mí porque el canal pasa por debajo de mi vivienda, pero lo que no ven es que los desperdicios que arroja la misma comunidad son los que causan daños mayores”.

La reducción del tamaño original del canal es otro agravante, por lo que García añade que “la gente del barrio Camagüey le ha robado espacio al canal, e incluso han instalado desagües que van a parar al mismo”.

El presidente de la Junta de Acción Comunal del barrio Los Calamares, Juan Narváez Villar, manifiesta que “se están adelantando gestiones para solucionar este inconveniente”.

Narváez explica que el canal recibe las aguas de varios barrios cercanos, desbordando su capacidad y ocasionando daños a su paso.

Este sitio también se ha convertido, según la comunidad, en generador de mosquitos, roedores y olores fétidos que amenazan la salud pública.

HABRÁ LIMPIEZA

La directora del Establecimiento Público Ambiental (EPA), Ruth Lenes, dijo que todos los canales de la ciudad serán atendidos.

La funcionaria señala que existen acuerdos de trabajo conjunto que vinculan a Cardique y Aguas de Cartagena, entidades entre las que se distribuirán las labores de limpieza.

Para el caso concreto de Los Calamares, Cardique asumirá la responsabilidad.

Las jornadas de limpieza de los 132 canales de Cartagena, empezarán en un mes aproximadamente, porque “ya no se asignarán los contratos a dedo, sino mediante concursos públicos”.

Las reformas en estas actividades también se relacionan con la procedencia de los recursos, que ahora vendrán del sistema de regalías.

Las autoridades ambientales de la ciudad han preferido posponer los destapes de canales, para buscar soluciones definitivas, que tengan que ver con la educación en prevención de la contaminación.

Entre tanto, los habitantes de Los Calamares pretenden invitar a la Alcaldesa de la ciudad para que visite la zona y pueda atender sus necesidades prioritarias.

Más problemas

El presidente de la JAC de Los Calamares señala “que existe inconsciencia ambiental por parte de los residentes del barrio, quienes hacen un manejo inadecuado de las basuras”.

El incumplimiento por parte de los habitantes para sacar las basuras en los días y horarios estipulados para la recolección, es otro inconveniente que contribuye al ambiente malsano del sector.

“La gente prefiere pagarle a cualquier persona para que les boten las basuras, y éstas terminan regadas en las zonas verdes”, revela.

3. Anexo: Fotos







4 Anexo: Distribución de las viviendas por UGC No 8 y Estratos socioeconómicos

2800	ZARAGOCILLA		8	LH	11.714	1314	P2	2	1.053	259	0	0	0
2801	EL CAIRO	2800	8	LH		0	P3	0	0	0	0	0	0
2802	MIRADOR DE ZARAGOCILLA	2800	8	LH		0	--	0	0	0	0	0	0
2803	BALCONES DE ZARAGOCILLA	2800	8	LH		0	--	0	0	0	0	0	0
2900	ESCALLON VILLA		8	LH	8.061	1586	P2	291	664	631	0	0	0
2901	LA VILLA	2900	8	LH		0	--						
2902	SECTOR LA SIERRA	2900	8	LH		0	--						
2903	SECTOR EL PROGRESO	2900	8	LH		0	P1	0	0	0	0	0	0
2904	SECTOR BAJO LIBERTAD	2900	8	LH		0	--	0	0	0	0	0	0
2905	SECTOR BUENOS AIRES	2900	8	LH		0	--						
4500	LA CAMPINA		8	LH	5.929	1031	P1	550	481	0	0	0	0
4000	CALAMARES		8	LH	10.174	2952	P2	16	2.324	612	0	0	0
4200	LOS ANGELES		8	LH	2.435	166	P3	0	1	135	30	0	0
4800	VILLA SANDRA		8	LH	217	251	P4	0	7	83	161	0	0
3650	LOS EJECUTIVOS		8	LH	1.776	372	P4	0	0	2	370	0	0
5100	EL COUNTRY		8	LH	2.146	439	P3	0	1	293	145	0	0
5101	URB. BARLOVENTO	5100		LH	0	0	--						
5102	URB. LOS LAURELES	5100		LH	0	0	--						
5103	URB. BRITANIA	5100		LH	0	0	--						
5104	URB. NUEVO BOSQUE	5100	8	LH	0	0	--						
5105	CONJUNTO RESIDENCIAL SANTILLANA DE LOS PATIOS	5100	8	LH	0	0	--						
4950	LA TRONCAL		8	LH	1.314	261	P4	3	0	3	255	0	0
4951	URB. LOS ALMENDROS	4950	8	LH		0	--						
5000	BUENOS AIRES		8	LH	729	109	P1	103	6	0	0	0	0
4550	CAMAGÜEY		8	LH	1.064	141	P3	0	0	76	65	0	0
4551	LA GLORIA	4550	8	LH		0	--						
4700	TACARIGUA		8	LH	2.982	592	P3	0	10	421	161	0	0
4701	VILLA SANDRA II	4700	8	LH		0	P4	0	0	0	0	0	0
5050	LAS DELICIAS		8	LH	2.742	306	P2	27	214	3	62	0	0
5051	URB. CAVIPETROL	5050	8	LH	0	0	P4	0	0	0	0	0	0
5200	EL CARMEN		8	LH	2.367	68	P3	1	0	67	0	0	0
4900	RUBI		8	LH	1.293	93	P2	0	61	32	0	0	0

6. Anexo: Encuesta realizada en 2007 por la Secretaria de Planeación Distrital (SISBEN) Al Barrio Los Calamares

Localidad Histórica y del Caribe Norte

Comuna	8			Porcentaje
Barrio	CALAMARES			cumplen la condición Total General
Tipo de Unidad de vivienda				
Cuarto(s) en casa o apartamento		45	1.908de	2,36%
Casa o apartamento		1.863	1.908de	97,6
	Total Pregunta	1.908		
La unidad de vivienda se encuentra amenazada por				
Ninguno		1.884	1.908de	98,74%
Deslizamiento		4	1.908de	0,21%
Inundación		17	1.908de	0,89%
Otros		3	1.908de	0,16%
	Total Pregunta	1.908		
Material predominante de las paredes exteriores				
Zinc, tela, cartón, latas, desechos, plásticos		1	1.908de	0,05%
Madera burda		1	1.908de	0,05%
Bahareque		1	1.908de	0,05%
Tapia pisada, adobe		1	1.908de	0,05%
Bloque, ladrillo, piedra, madera pulida		1.904	1.908de	99,79%
	Total Pregunta	1.908		
Material predominante de los pisos				
Tierra o arena		7	1.908de	0,37%
Madera burda, tabla o tablón		1	1.908de	0,05%
Cemento o gravilla		707	1.908de	37,05%
Baldosa, vinilo, tableta o ladrillo		1.193	1.908de	62,53%
	Total Pregunta	1.908		
Energia Electrica				
Si		1.908	1.908de	100,00%
	Total Pregunta	1.908		

Alcantarillado				
Si		1.903	1.908de	99,74%
No		5	1.908de	0,26%
	Total Pregunta	1.908		
Gas natural conectado a red publica				
Si		1.879	1.908de	98,48%
No		29	1.908de	1,52%
	Total Pregunta	1.908		
Telefono				
Si		986	1.908de	51,68%
No		922	1.908de	48,32%
	Total Pregunta	1.908		
Recoleccion de Basura				
Si		1.906	1.908de	99,90%
No		2	1.908de	0,10%
	Total Pregunta	1.908		
Acueducto				
Si		1.898	1.908de	99,48%
No		10	1.908de	0,52%
	Total Pregunta	1.908		
Donde obtienen el agua que consumen				
Fuera del lote de la vivienda		12	1.908de	0,63%
Dentro del lote pero fuera de la vivienda		91	1.908de	4,77%
Dentro de la unidad de vivienda		1.805	1.908de	94,60%
	Total Pregunta	1.908		
Este hogar vive en				
Arriendo o subarriendo		649	1.908de	34,01%
Propia pagando		136	1.908de	7,13%
Propia pagada		842	1.908de	44,13%
Otra condicion		281	1.908de	14,73%
	Total Pregunta	1.908		

El servicio sanitario que usan es			
No tiene	4	1.908de	0,21%
Inodoro sin conexión ha alcantarillado ni a pozo	1	1.908de	0,05%
Inodoro con conexión a pozo séptico	2	1.908de	0,10%
Inodoro con conexión ha alcantarillado	1.901	1.908de	99,63%
	Total Pregunta	1.908	
Donde se encuentra el sanitario que usan			
No Tiene	4	1.908de	0,21%
Fuera del lote de la vivienda	1	1.908de	0,05%
Dentro del lote pero fuera de la vivienda	80	1.908de	4,19%
Dentro de la unidad de vivienda	1.823	1.908de	95,55%
	Total Pregunta	1.908	
El servicio sanitario es de uso			
No Tiene	4	1.908de	0,21%
Compartido con otros hogares	114	1.908de	5,97%
Exclusivo del hogar	1.790	1.908de	93,82%
	Total Pregunta	1.908	
Tiene servicio de ducha o regadera			
Si	1.644	1.908de	86,16%
No	264	1.908de	13,84%
	Total Pregunta	1.908	
Con qué combustible cocinan			
No cocinan	9	1.908de	0,47%
Leña, carbón de leña, desechos	1	1.908de	0,05%
Carbón mineral	1	1.908de	0,05%
Kerosene, petróleo, gasolina, cocinol	7	1.908de	0,37%
Gas en cilindro o pipeta	18	1.908de	0,94%
Gas con conexión por tubería	1.869	1.908de	97,96%
Electricidad	3	1.908de	0,16%
	Total Pregunta	1.908	
Que tipo de alumbrado utilizan			

Kerosene, petróleo, gasolina, cocinol	1	1.908de	0,05%
Eléctrico	1.906	1.908de	99,90%
Solar, bioenergía, otros	1	1.908de	0,05%
Total Pregunta	1.908		
El servicio telefonico es de uso			
No tiene	933	1.908de	48,90%
Compartido	45	1.908de	2,36%
Exclusivo	930	1.908de	48,74%
Total Pregunta	1.908		
Niños asistiendo al Colegio			
Si	2.413	2.742de	88,00%
No	329	2.742de	12,00%
Total Pregunta	2.742		
Madres cabezas de hogar			
Total	717	1.944de	36,88%
Total Pregunta	717		
Ubicación de los niños menores de 7 años			
Ninguno	108	740de	14,59%
Centros de atención u hogares ICBF	49	740de	6,62%
Guardería, salacuna, preescolar, jardin oficial	271	740de	36,62%
Guardería, salacuna, preescolar, jardin no oficia	36	740de	4,86%
Escuela, colegio o universidad oficial	235	740de	31,76%
Escuela, colegio o universidad no oficial	41	740de	5,54%
Total Pregunta	740		
Ubicación de los niños entre 8 y 12 años			
Ninguno	18	789de	2,28%
Escuela, colegio o universidad oficial	671	789de	85,04%
Escuela, colegio o universidad no oficial	100	789de	12,67%
Total Pregunta	789		
Ubicación de los niños entre 13 y 18 años			
Ninguno	203	1.213de	16,74%

Escuela, colegio o universidad oficial	820	1.213de	67,60%
Escuela, colegio o universidad no oficial	182	1.213de	15,00%
Sena, escuela tecnica	8	1.213de	0,66%
Total Pregunta	1.213		
Personas Discapacitadas			
Total Discapacitados	115	9.565de	1,20%
Total Pregunta	115		
Cabezas de hogar sin ingresos			
Sin ingresos	299	1.944de	15,38%
Total Pregunta	299		
Personas en la Tercera edad			
Total Tercera edad	511	9.565de	5,34%
Total Pregunta	511		
Actividad en el último mes (Mayores 18 años)			
Sin Actividad	1.165	7.008de	16,62%
Trabajando	2.536	7.008de	36,19%
Buscando Trabajo	252	7.008de	3,60%
Estudiando	1.163	7.008de	16,60%
Oficios del Hogar	1.749	7.008de	24,96%
Rentista	15	7.008de	0,21%
Jubilado, Pensionado	120	7.008de	1,71%
Invalido	8	7.008de	0,11%
Total Pregunta	7.008		
Desempleados entre 18 y 25 años			
Total Desempleados	472	1.939de	24,34%
Total Pregunta	472		
Desempleados entre 26 y 40 años			
Total Desempleados	367	2.185de	16,80%
Total Pregunta	367		
Desempleados entre 41 y 59 años			
Total Desempleados	126	2.188de	5,76%

	Total Pregunta	126		
Personas por sexo				
Hombres		4.421	9.565de	46,22%
Mujeres		5.144	9.565de	53,78%
	Total Pregunta	9.565		
Nivel Educativo				
Ninguno		1.313	9.565de	13,73%
Primaria		2.156	9.565de	22,54%
Secundaria		5.041	9.565de	52,70%
Técnica o tecnológica		426	9.565de	4,45%
Universidad		622	9.565de	6,50%
Postgrado		7	9.565de	0,07%
	Total Pregunta	9.565		
Niveles SISBEN				
Nivel 1		411	9.565de	4,30%
Nivel 2		7.561	9.565de	79,05%
Nivel 3		1.593	9.565de	16,65%
	Total Pregunta	9.565		

